SONY

3-078-154-**41** (1)

Istruzioni per l'uso della funzione di rete/ Οδηγίες λειτουργίας δικτύου

© 2002 Sony Corporation

Marchi di fabbrica

- "Memory Stick" e sono marchi registrati di Sony Corporation.
- I marchi BLUETOOTH sono posseduti dal loro proprietario e sono usati da Sony Corporation sotto licenza.
- NetFront di Access Co., Ltd. è adottato per la funzione Internet di questo prodotto. NetFront è un marchio registrato di Access Co., Ltd. in Giappone.
  Copyright © 1996 – 2002 ACCESS CO., LTD.
- Porzioni del software fornito si basano parzialmente sul lavoro di Independent JPEG Group.

Tutti gli altri nomi di prodotti qui citati possono essere marchi di fabbrica o marchi registrati delle rispettive aziende. Inoltre "TM" e "®" non sono citati in ciascun caso in questo manuale.

Nessuna compensazione per le registrazioni

Qualsiasi contenuto di registrazione o file scaricato non sarà compensato se perduto a causa di problemi di funzionamento di registrazione / riproduzione o problemi del supporto di memorizzazione.

Precauzioni

- Prima di usare la funzione di rete, assicurarsi di impostare l'orologio della videocamera. Per dettagli, vedere le istruzioni per l'uso della videocamera. Se si usa la funzione di rete senza impostare l'orologio, può essere impossibile inviare / ricevere posta elettronica o visionare le pagine web.
- Non rimuovere il blocco batteria o scollegare il trasformatore CA durante l'uso nel modo NETWORK. L'impostazione del modo NETWORK può andare perduta. Inoltre uscire dal modo NETWORK quando si regola l'interruttore POWER su (CHG) OFF o si cambia il modo. Questo evita che l'impostazione del modo NETWORK vada perduta.
- Si consiglia di creare copie di riserva dei messaggi di posta elettronica e delle preferenze di rete. Questi possono andare persi di tanto in tanto a causa di corruzione della memoria. Per salvare le preferenze di rete, annotarle su carta o usare il "Promemoria impostazioni" come descritto (p. 105). Inoltre questi dati possono andare perduti quando la videocamera viene riparata dall'assistenza tecnica.
- Il pulsante di inizializzazione non può essere usato per inizializzare le preferenze di rete.

Nota sul funzionamento di rete quando si usa un blocco batteria

Quando il tempo rimanente del blocco batteria è insufficiente nel modo NETWORK, usare il trasformatore CA o sostituire il blocco batteria con un blocco batteria completamente carico. Prima di collegare il trasformatore CA o sostituire il blocco batteria, assicurarsi di uscire dal modo NETWORK.

Nota sulla funzione di rete

La funzione di rete è disponibile solo nei seguenti paesi o aree:
Austria, Belgio, Danimarca, Finlandia, Francia, Germania, Grecia, Irlanda, Italia, Lussemburgo, Norvegia, Olanda, Portogallo, Regno Unito, Spagna, Svezia e Svizzera.
(Secondo le indagini di Sony Corporation, al 1 aprile 2002)
Quando si usa la videocamera in un paese o un'area non citati sopra, la funzione di rete è disponibile solo nel paese o nell'area di acquisto della videocamera.

Indice

Introduzione

Funzione di rete della videocamera 4
Operazioni basilari del modo NETWORK 6
Come usare il menu di rete 6
Come usare lo stilo 7
Come inserire i caratteri 8
Schermata di inserimento caratteri 10
Lista dei caratteri disponibili 11
Impostazione di inserimento caratteri 16

Preparativi

Uso delle funzioni NETWORK 17
Comunicazione con dispositivi Bluetooth 18
Prima della comunicazione 18
Registrazione di un dispositivo Bluetooth 19
Uso dell'adattatore modem con funzione Bluetooth 19
Selezione di altri dispositivi Bluetooth dall'elenco 25
Cancellazione di un dispositivo Bluetooth registrato dall'elenco 25
Registrazione acquirente 27
Registrazione come acquirente DI ... 27
Riguardo lo pseudonimo (ID) e la password 27
Impostazione del collegamento Internet 28
Provider di servizio Internet 28
Registrazione per l'Album Sony sul Web 29
Impostazione delle preferenze di rete 30
Impostazione di rete 30
Impostazione delle altre preferenze 36

Operazioni di rete

Creazione del proprio Album Sony sul Web 39
Caricamento di immagini all'Album Sony sul Web 39
Visione o modifica dell'Album Sony sul Web 46
Cancellazione di immagini dall'Album Sony sul Web 51
Conclusione della visione o modifica dell'Album Sony sul Web 51
Uso della posta elettronica 52
Invio di posta elettronica 52
Uso della rubrica 63
Ricezione di posta elettronica 69
Cancellazione di posta elettronica ricevuta non necessaria 74
Visione di pagine web 76
Visione di pagine web 76
Come usare la barra di menu del browser 78
Memorizzazione di una pagina web su "Memory Stick" – Promemoria pagina 84
Chiusura del browser 89

Informazioni supplementari

Destinazione di memorizzazione dei file e nomi di file 90
Soluzione di problemi 91
Problemi nell'accesso a Internet 91
Problemi con la posta elettronica 92
Problemi nella visione di pagine web 93
Problemi con l'Album Sony sul Web 94
Regolazione dello schermo LCD (CALIBRATION) 95
Caratteristiche tecniche 96
Messaggi 97
Generali 97
Album Sony sul Web 98
Posta elettronica 98
Browser 99
Codici di errore album 100
Glossario 102
Promemoria impostazioni 105

Funzione di rete della videocamera

Congratulazioni per l'acquisto di questa Sony Handycam. Questa Handycam può accedere ad Internet tramite un dispositivo di comunicazione compatibile, permettendo di fare quanto segue:

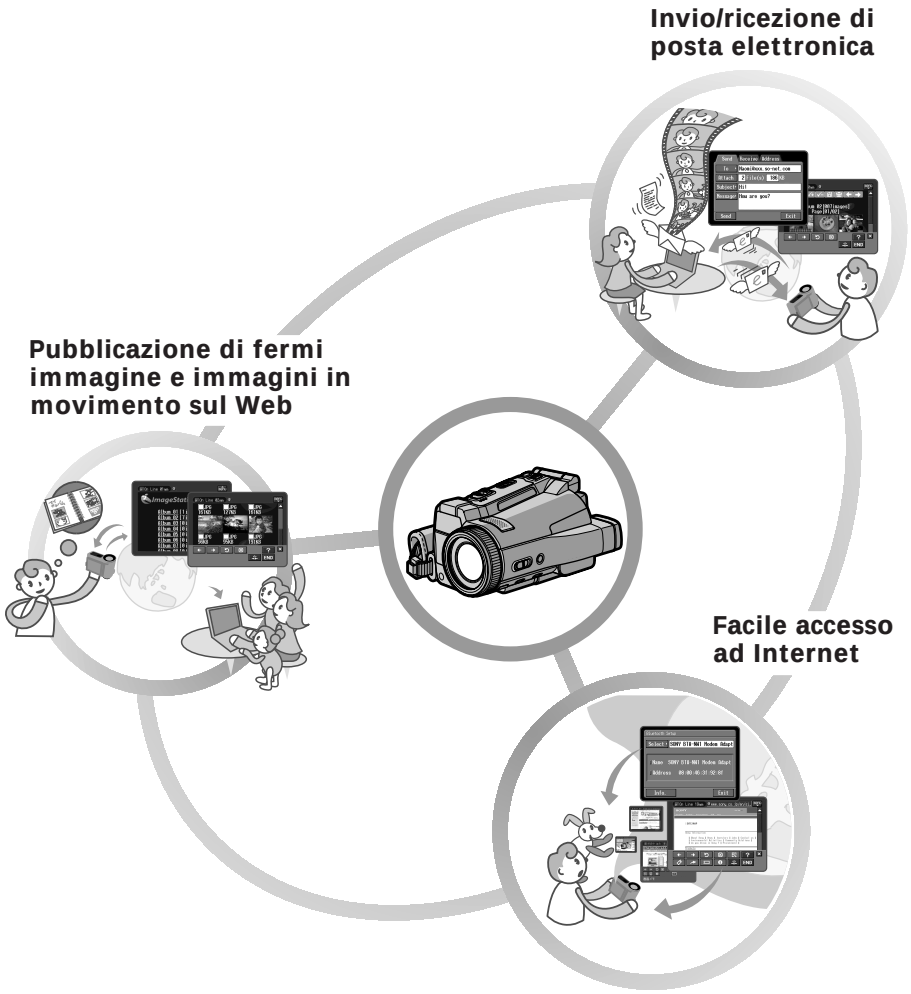
Invio/ricezione di posta elettronica
Pubblicazione di fermi immagine e immagini in movimento sul Web
Facile accesso ad Internet

Pubblicazione di fermi immagine e immagini in movimento sul Web

Si possono caricare fermi immagine e immagini in movimento all'Album Sony sul Web dalla videocamera e pubblicarli su Internet, dove gli amici possono vederli.

Invio/ricezione di posta elettronica

Si può inviare o ricevere posta elettronica in qualsiasi momento e allegare fermi immagine e immagini in movimento alle missive di posta elettronica.

Facile accesso ad Internet

Si può vedere una pagina web su Internet.

Regolare l'impostazione dell'orologio della videocamera prima di usare le funzioni di rete. (L'impostazione iniziale è OFF.) Se non si regola l'impostazione dell'orologio, non è possibile inviare e ricevere posta elettronica o visionare le pagine web.
È inoltre necessario impostare la videocamera e il dispositivo periferico e completare le registrazioni richieste (registrazione come acquirente DI, ecc.).
Per maggiori informazioni, vedere l'opuscolo "Iniziate qui!" allegato.
"DI" di "registrazione come acquirente DI" sta per "Digital Imaging" (creazione di immagini digitali).

Operazioni basilari del modo NETWORK

Questa sezione descrive i modi basilari per controllare la videocamera quando si usano le funzioni di rete.
Per dettagli su come tenere la videocamera durante l'uso nel modo NETWORK, fare riferimento alle istruzioni per l'uso allegate alla videocamera.

Come usare il menu di rete

Toccare la funzione di rete desiderata nel menu di rete.
Per accedere al menu di rete, fare riferimento a "Accesso alla rete" nelle istruzioni per l'uso allegate alla videocamera.

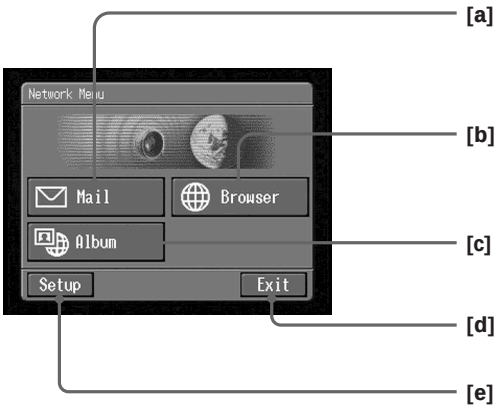

[a]: Per inviare e/o ricevere posta elettronica, toccare questo tasto (p. 52).
[b]: Per visionare una pagina web tramite Internet, toccare questo tasto (p. 76).
[c]: Per caricare fermi immagine o immagini in movimento all'Album Sony sul Web e per pubblicarli su Internet, dove gli amici possono vederli, toccare questo tasto (p. 39).
[d]: Per uscire dal menu di rete, toccare questo tasto.
[e]: Per eseguire varie impostazioni, toccare questo tasto (p. 20).

Le schermate che appaiono effettivamente possono differire leggermente dalle illustrazioni in queste istruzioni per l'uso della funzione di rete.

Come usare lo stilo

I tasti necessari per il controllo della videocamera sono visualizzati sullo schermo LCD. Procedere premendo direttamente i tasti sullo schermo leggermente con lo stilo in dotazione. In questo manuale, la pressione dei tasti in questo modo con lo stilo è chiamata “toccare”.

Toccare il tasto desiderato sullo schermo con lo stilo.

Il tasto selezionato diventa arancione.

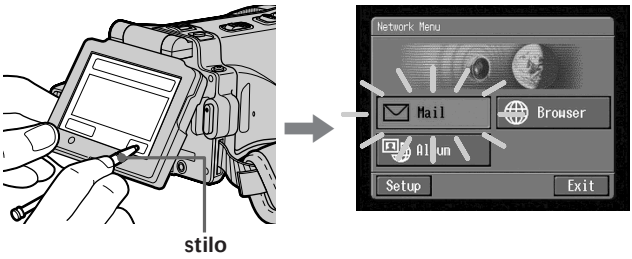

Note

- Usare lo stilo in dotazione per toccare lo schermo LCD.
- Non toccare lo schermo LCD con forza eccessiva.
- Non bagnare lo schermo LCD.
- Se lo schermo LCD è sporco, pulirlo con il panno di pulizia in dotazione.
- Non è possibile trascinare le icone, come su un computer, toccando e scorrendo sullo schermo della videocamera con lo stilo.

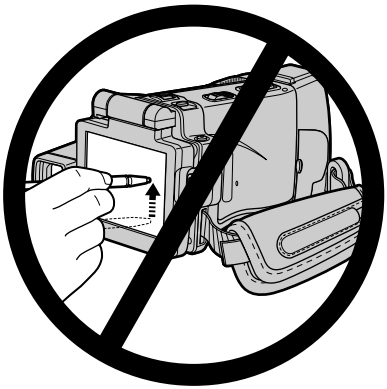

- Fare riferimento alle istruzioni per l’uso in dotazione alla videocamera per l’ubicazione di conservazione dello stilo. Per evitare di perdere lo stilo, consigliamo di riporlo nell’ubicazione di conservazione dopo l’uso.

Come inserire i caratteri

È spesso necessario inserire caratteri, come indirizzi di posta elettronica o indirizzi (URL) di pagine web, per usare la funzione di rete. Questa sezione descrive come inserire i caratteri.

1 **(1)** Aprire il menu di rete.
Per dettagli su come aprire il menu di rete, fare riferimento a “Accesso alla rete” nelle istruzioni per l’uso allegate alla videocamera.

(2) Toccare [Mail] (posta).
Appare la schermata Send (invio).

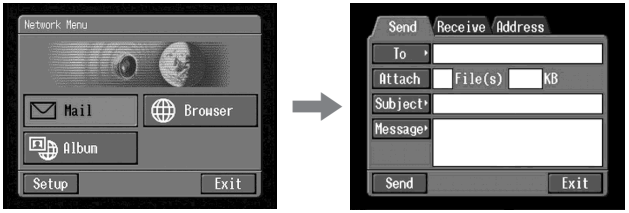

(3) Toccare [To] (a).

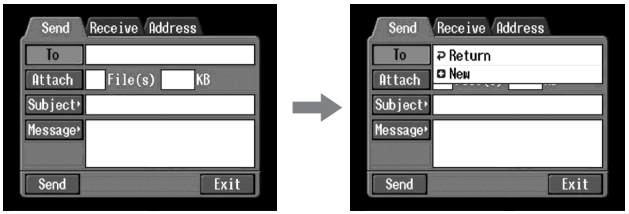

(4) Toccare [New] (nuovo).
Appare la schermata di inserimento caratteri.

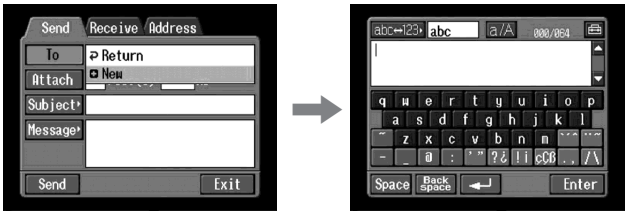

2 Selezione del tipo di caratteri

Toccare [abc↔123], quindi toccare il tipo di caratteri desiderato.

abc: Quando si inseriscono caratteri alfabetici.
123: Quando si inseriscono caratteri numerici.

Quando si seleziona abc

Quando si seleziona 123

3 Inserimento di caratteri

(1) Toccare il carattere che si vuole inserire.

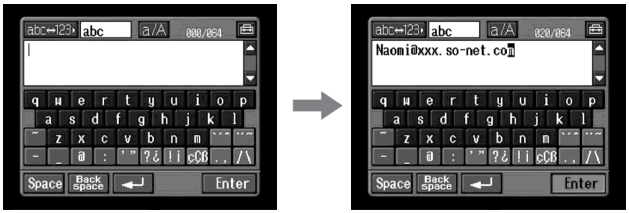

(2) Dopo aver inserito i caratteri, toccare [Enter] (immissione). Appare di nuovo la schermata Send (invio).

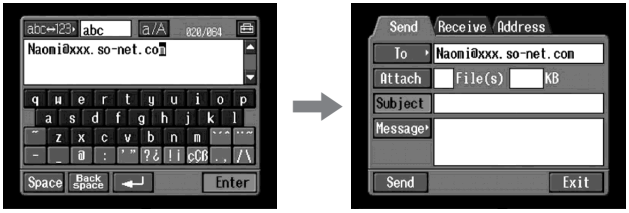

Schermata di inserimento caratteri

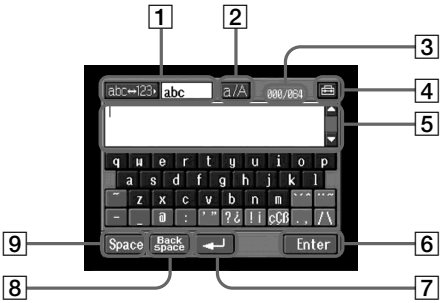

1 **Tasto [abc↔123]**
Appare un riquadro di elenco quando si tocca il tasto [abc↔123]. Toccare il tipo di lettera desiderato nel riquadro di elenco.

2 **Tasto [a/A]**
Il tasto [a / A] è visualizzato quando si inseriscono caratteri alfabetici. Si può alternare tra lettere maiuscole e minuscole.

3 **Numero di byte inseriti/numero massimo di byte**

4 **Preferenze**
Si può cambiare il tipo di tastiera per l'inserimento di caratteri alfabetici.

5 **Area di testo**
Quando il testo è lungo, si può scorrere a salire o a scendere nell'area toccando ▲ o ▼ (tasto di scorrimento) per visualizzare il testo celato.

6 **Tasto [Enter]**
Toccare questo tasto per decidere o per chiudere la schermata di inserimento.

7 **Tasto ↵**
Il cursore passa alla riga successiva.

8 **Tasto [Back Space]**
Toccando questo tasto si cancella la lettera appena prima del cursore. Se si tocca il tasto per circa tre secondi, tutti i caratteri prima del cursore sono cancellati.

9 **Tasto [Space]**
Toccando questo tasto si inserisce uno spazio.

Lista dei caratteri disponibili

Quando si seleziona [abc]

Caratteri alfabetici

La tastiera alfabetica è disponibile in due configurazioni (PC Style (stile computer) e Alphabetical order (ordine alfabetico)). L'impostazione iniziale è lo stile computer. Si può cambiare l'impostazione della tastiera in [🧰]. Vedere pagina 16 per maggiori informazioni.

(PC Style)

(Alphabetical order)

a	b	c	d	e	f	g	h	i	j	k	l	m
n	o	p	q	r	s	t	u	v	w	x	y	z
A	B	C	D	E	F	G	H	I	J	K	L	M
N	O	P	Q	R	S	T	U	V	W	X	Y	Z

Caratteri di simboli

I caratteri di simboli sotto indicati possono essere inseriti con un solo tocco:

~	–	_	@	:

I tasti verdi inseriscono i caratteri di simboli.
I caratteri di simboli cambiano come segue:

Tasto	Carattere	
[`´^]*	a: à → á → â → a →... e: è → é → ê → e →... i: ì → í → î → i →... o: ò → ó → ô → o →... u: ù → ú → û → u →... y: ý → y →...	A: À → Á → Â → A →... E: È → É → Ê → E →... I: Ì → Í → Î → I →... O: Ò → Ó → Ô → O →... U: Ù → Ú → Û → U →... Y: Ý → Y →...
[¨~]*	a: ä → ã → a →... e: ë → e →... i: ï → i →... n: ñ → n →... o: ö → õ → o →... u: ü → u →... y: ÿ → y →...	A: Ä → Ã → A →... E: Ë → E →... I: Ï → I →... N: Ñ → N →... O: Ö → Õ → O →... U: Ü → U →...
[' "]	' → " → ' → ...	
[? ¿]	? → ¿ → ? → ...	
[! ¡]	! → ¡ → ! → ...	
[çÇß]	ç → Ç → ß → ç → ...	
[. ,]	. → , → . → ...	
[/ \]	/ → \ → / → ...	

* Si possono inserire caratteri alfabetici con simboli di accento. Quando si inseriscono tali caratteri, toccare [`´^] o [¨~] dopo aver inserito a, e, i, n, o, u, y, A, E, I, N, O, U o Y.

Quando si seleziona [123]

Caratteri di simboli

(Ordine numerico)

1	2	3	+	(	)	$	€	\	%
4	5	6	–	[	]	&	^	|	~
7	8	9	/	{	}	`	”	’	,
*	0	#	=	<	>	.	:	;	_

Per alternare tra lettere maiuscole e minuscole

Toccare [a / A] per cambiare la tastiera alfabetica, quindi inserire i caratteri.

Per cancellare un carattere

Spostare il cursore con lo stilo a destra del carattere che si vuole cancellare, toccare [Back Space]. Il carattere a sinistra del cursore viene cancellato.

Per aggiungere un carattere

Spostare il cursore con lo stilo alla posizione dove si vuole aggiungere un carattere, quindi inserire i caratteri.

Per iniziare una nuova riga

Toccare [↵].

Es. Inserimento di “Hello” nella voce Subject (soggetto) della schermata Send (invio)

1 **(1)** Aprire il menu di rete.
Per dettagli su come aprire il menu di rete, fare riferimento a “Accesso alla rete” nelle istruzioni per l’uso allegate alla videocamera.

(2) Toccare [Mail] (posta).
Appare la schermata Send (invio).

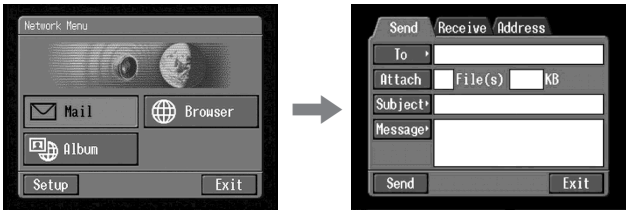

2 Inserimento del soggetto del messaggio

(1) Toccare [Subject] (soggetto).

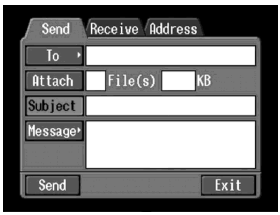

(2) Toccare [New] (nuovo).
Appare la schermata di inserimento caratteri.

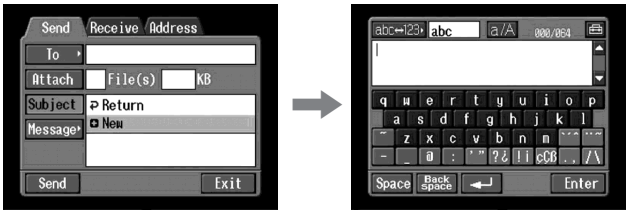

3 **(1)** Toccare [abc↔123], quindi toccare [abc].

(2) Toccare [a / A] per inserire le lettere maiuscole.

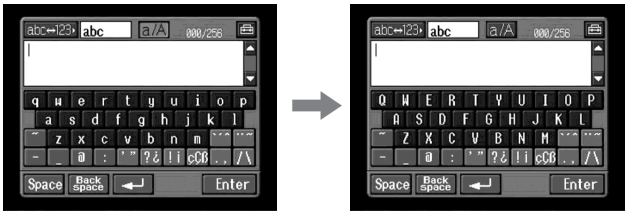

(3) Toccare [H].
Viene inserito “H”.

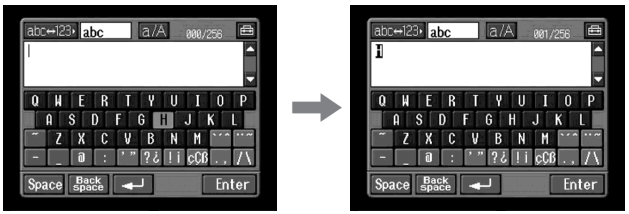

(4) Toccare [a / A] per inserire le lettere minuscole.

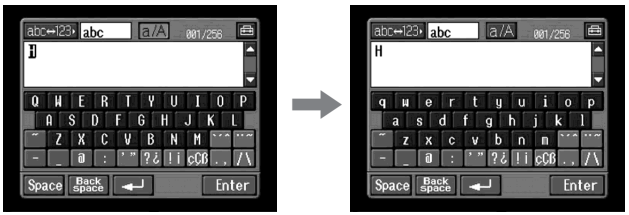

(5) Toccare [e].
Viene inserito “e”.

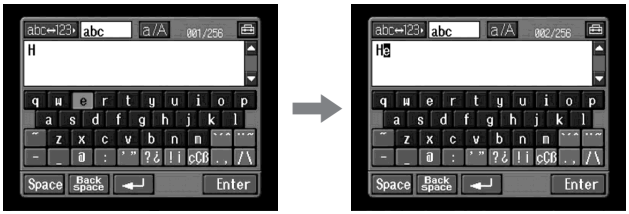

(6) Toccare [l], [l] e [o].
Viene inserito “llo”.

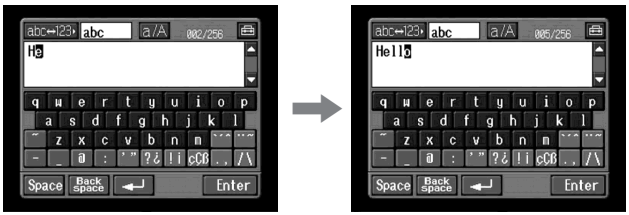

(7) Toccare [Enter].
“Hello” è inserito e riappare la schermata Send (invio).

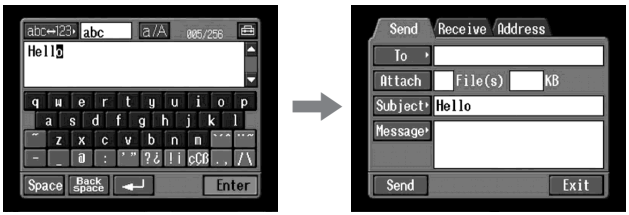

Impostazione di inserimento caratteri

Tastiera

Si può cambiare la visualizzazione dell'alfabeto con una tastiera ordinata stile computer o una tastiera ordinata secondo ABC come preferito per l'inserimento dei caratteri.

1 Toccare nella schermata di inserimento caratteri.

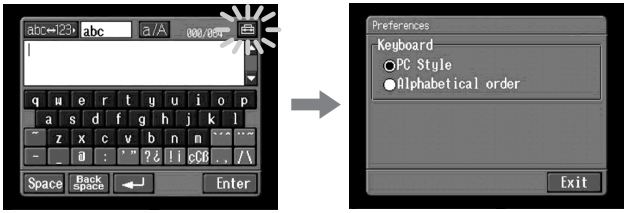

2 Toccare l'impostazione desiderata.

Si può scegliere tra le seguenti due visualizzazioni quando [abc↔123] è impostato su [abc]. (Lo PC Style è l'impostazione iniziale.)
– PC Style (Stile computer, tastiera ordinata come su un computer)
– Alphabetical order (Ordine alfabetico, tastiera ordinata secondo ABC)

PC Style

Alphabetical order

Per cambiare l'impostazione, toccare in alto a destra sullo schermo LCD.

Uso delle funzioni NETWORK

Sono disponibili tre funzioni di rete, cioè l'Album Sony sul Web, posta elettronica e browser. Per usare l'Album Sony sul Web, è necessario completare la registrazione acquirente.

Per usare completamente le funzioni del modo NETWORK, è necessario completare le seguenti registrazioni con il computer (punti 1 e 2) e impostazioni tramite la videocamera (punti 3 e 4).

1 Registrazione come acquirente DI (p. 27)
2 Registrazione per l'Album Sony sul Web (p. 29)
3 Impostazione di rete (p. 30)
4 Registrazione del dispositivo Bluetooth (p. 19)

URL per la registrazione: "http://www.sony-imaging.com/registration/"

Comunicazione con dispositivi Bluetooth

Prima della comunicazione

Che cosa è la tecnologia senza fili Bluetooth?

La tecnologia senza fili Bluetooth permette la comunicazione tra vari dispositivi Bluetooth senza che sia necessario usare cavi. I dispositivi in grado di usare questa tecnologia includono computer, periferiche per computer, PDA e telefoni cellulari. Questo sistema di comunicazione onnidirettivo permette la comunicazione anche se il dispositivo Bluetooth si trova in una borsa o se esistono ostacoli tra i dispositivi. Inoltre la tecnologia senza fili Bluetooth dispone di funzioni di sicurezza avanzate, come il rimescolamento delle frequenze e la cifratura dei dati.

Autenticazione

La routine di autenticazione può bloccare l'accesso alla rete da parte di utilizzatori non specificati. Quando si tenta la comunicazione con un dispositivo Bluetooth non registrato, i dispositivi devono essere prima registrati a vicenda inserendo una passkey comune in ciascun dispositivo. Quando ci si collega ad un dispositivo Bluetooth precedentemente registrato, la comunicazione inizia senza l'inserimento della passkey.

Informazione su "Passkey"

La passkey è un numero di identificazione necessario perché due dispositivi Bluetooth possano comunicare tra loro. Il collegamento viene permesso dopo l'inserimento della passkey. Questa "Passkey" è anche chiamata "Bluetooth passkey", "PIN", "Bluetooth PIN", ecc.

Indicazione di onde radio

indica lo stato delle onde radio del dispositivo Bluetooth collegato. (Usare questa indicazione come guida.)

Registrazione di un dispositivo Bluetooth

Per poter comunicare con un dispositivo Bluetooth è necessario registrarlo. Qui descriviamo come registrare l'adattatore modem con funzione Bluetooth Sony. Una volta che la registrazione è stata completata, non è necessario riregistrare il dispositivo Bluetooth fintanto che non se ne annulla la registrazione. Si possono registrare fino a tre dispositivi Bluetooth. Fare riferimento anche alle istruzioni per l'uso allegate al dispositivo Bluetooth.

Per maggiori informazioni sui dispositivi Bluetooth compatibili con la videocamera, accedere alla seguente URL: "http://www.sony-imaging.com/support/".

Uso dell'adattatore modem con funzione Bluetooth

Collegamento della videocamera ad un dispositivo Bluetooth tramite la tecnologia senza fili Bluetooth e comunicazione.

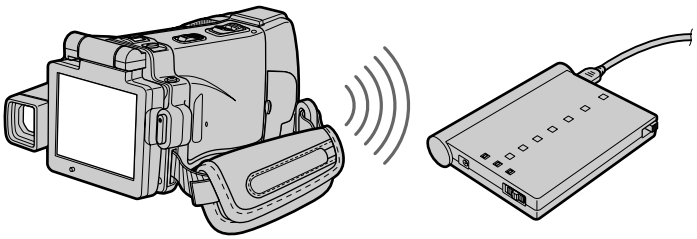

Videocamera

Adattatore modem con funzione Bluetooth (non in dotazione)

Note

- Quando si usa l'adattatore modem con funzione Bluetooth BTA-NW1/BTA-NW1A Sony, collocarlo in modo che non ci siano ostacoli tra la videocamera e il dispositivo. La distanza tra i due dispositivi deve essere entro 10 m.
- Il collegamento può essere interrotto a seconda delle condizioni di comunicazione.

1 Preparazione dell'adattatore modem con funzione Bluetooth

Impostare l'adattatore modem con funzione Bluetooth in attesa di collegamento (BONDING). Per dettagli, vedere le istruzioni per l'uso allegate all'adattatore modem con funzione Bluetooth.

2 Specificazione dell’adattatore modem con funzione Bluetooth come dispositivo di collegamento

(1) Aprire il menu di rete.
Per dettagli su come aprire il menu di rete, fare riferimento a “Accesso alla rete” nelle istruzioni per l’uso allegate alla videocamera.

(2) Toccare [Setup] (impostazione).
Appare la schermata Setup (impostazione).

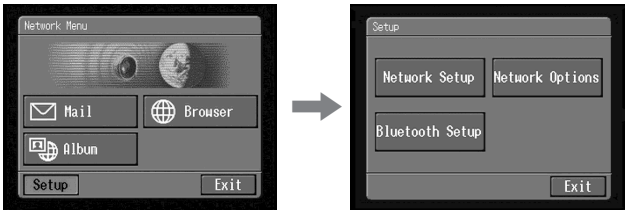

(3) Toccare [Bluetooth Setup] (impostazione Bluetooth).
Appare la schermata Bluetooth Setup (impostazione Bluetooth).

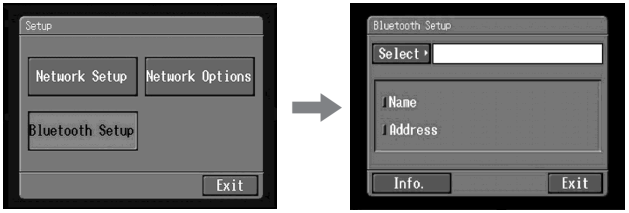

(4) Toccare [Select] (seleziona).
Appare l'elenco dei dispositivi Bluetooth. Quando si esegue una registrazione per la prima volta, sono visualizzati solo [↩ Return] (ritorno) e [✚ New] (nuovo). L'elenco visualizza un massimo di tre dispositivi Bluetooth. Si può selezionare uno dei tre dispositivi Bluetooth usati più recentemente dall'elenco.

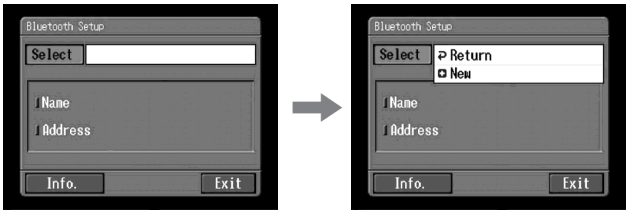

Informazione
L'ultimo dispositivo Bluetooth usato appare dopo [↩ Return] (ritorno) e [✚ New] (nuovo).

(5) Toccare [✚ New] (nuovo).
La videocamera inizia a cercare il dispositivo Bluetooth. Quando la ricerca è stata completata, appare l'elenco dei dispositivi Bluetooth disponibili.
Se appaiono più dispositivi Bluetooth con lo stesso nome, visualizzare l'indirizzo di ciascun dispositivo Bluetooth toccando [More info.] (più informazioni).

Note
- La ricerca richiede da 10 a 60 secondi circa. Il tempo dipende dal numero di dispositivi Bluetooth circostanti la videocamera.
- Se il dispositivo Bluetooth che si vuole registrare non viene trovato, rieseguire il procedimento dal punto 4.

(6) Toccare il dispositivo Bluetooth desiderato.
Appare la schermata di inserimento caratteri.

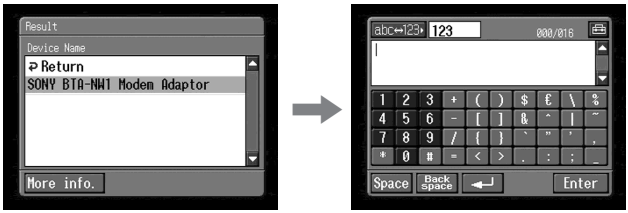

(7) Inserire la passkey.
Per dettagli su come inserire i caratteri, vedere “Come inserire i caratteri” (p. 8). Per esempio, quando si usa l’adattatore modem con funzione Bluetooth BTA-NW1/BTA-NW1A, la passkey è il suo numero di serie, riportato sull’etichetta sul pannello posteriore.

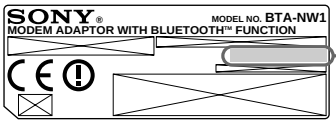

Passkey
Numero usato quando si registra un dispositivo Bluetooth

Informazione su “Passkey”
La passkey è un numero di identificazione necessario perché due dispositivi Bluetooth possano comunicare tra loro. Il collegamento viene permesso dopo l’inserimento della passkey. Questa “Passkey” è anche chiamata “Bluetooth passkey”, “PIN”, “Bluetooth PIN”, ecc. Per dettagli, fare riferimento alle istruzioni per l’uso allegate all’adattatore Bluetooth.

(8) Toccare [Enter].
Dopo che la registrazione è stata completata, appare di nuovo la schermata Bluetooth Setup (impostazione Bluetooth). Viene visualizzato il messaggio “Bluetooth Registration Complete” (registrazione Bluetooth completata).

(9) Toccare [OK]. Il dispositivo Bluetooth selezionato è specificato.

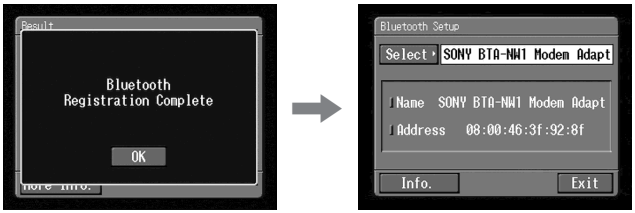

Nota
Quando appare il messaggio “Bluetooth Registration Error Check the Passkey” (errore di registrazione Bluetooth, controllare la passkey), toccare [OK]. Eseguire di nuovo il procedimento a partire dal punto 4.

(10) Toccare [Exit] (esci).
Appare di nuovo la schermata Setup (impostazione). Per dettagli su come spegnere l'adattatore modem con funzione Bluetooth, fare riferimento alle istruzioni per l'uso in dotazione all'adattatore modem con funzione Bluetooth.

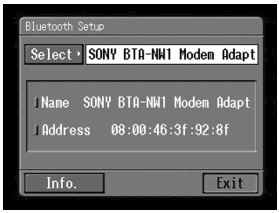

(11) Toccare [Exit] (esci).
Appare di nuovo il menu di rete.

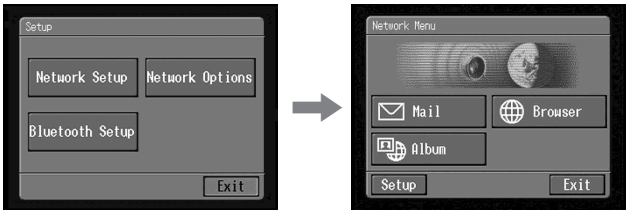

La registrazione è completa e la videocamera può comunicare con il dispositivo Bluetooth.

Visualizzazione di informazioni sulla videocamera

(1) Aprire il menu di rete.
Per dettagli su come aprire il menu di rete, fare riferimento a "Accesso alla rete" nelle istruzioni per l'uso allegate alla videocamera.

(2) Toccare [Setup] (impostazione).
Appare la schermata Setup (impostazione).

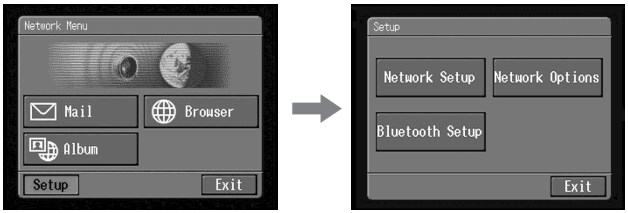

(3) Toccare [Bluetooth Setup] (impostazione Bluetooth).
Appare la schermata Bluetooth Setup (impostazione Bluetooth).

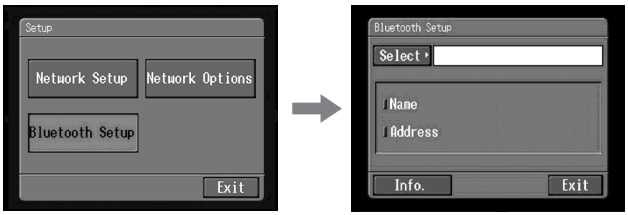

(4) Toccare [Info.] (informazioni).
Appare la schermata Bluetooth Setup: Self Information (impostazione Bluetooth: proprie informazioni).

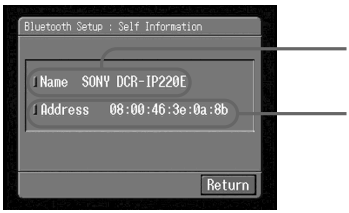

Nome di modello

Questo è l'indirizzo esclusivo assegnato a ciascuna videocamera in fabbrica. Questo indirizzo è usato per lo scambio di informazioni tra dispositivi. Questo indirizzo non può essere modificato. (Il numero indicato nell'illustrazione è un numero di esempio.)

Per tornare alla schermata Bluetooth Setup (impostazione Bluetooth)
Toccare [Return] (ritorno).

Selezione di altri dispositivi Bluetooth dall'elenco

Toccare il dispositivo Bluetooth che si vuole specificare al punto 4 di **2** a pagina 21.
Sono visualizzate le informazioni sul dispositivo.
Toccare [Exit] (esci).

Cancellazione di un dispositivo Bluetooth registrato dall'elenco

Quando si cancella un dispositivo Bluetooth dall'elenco, procedere come segue.

(1) Aprire il menu di rete.
Per dettagli su come aprire il menu di rete, fare riferimento a "Accesso alla rete" nelle istruzioni per l'uso allegate alla videocamera.

(2) Toccare [Setup] (impostazione).
Appare la schermata Setup (impostazione).

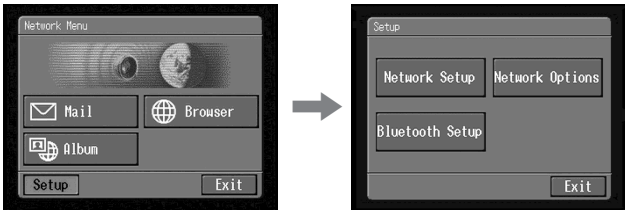

(3) Toccare [Bluetooth Setup] (impostazione Bluetooth).
Appare la schermata Bluetooth Setup (impostazione Bluetooth).

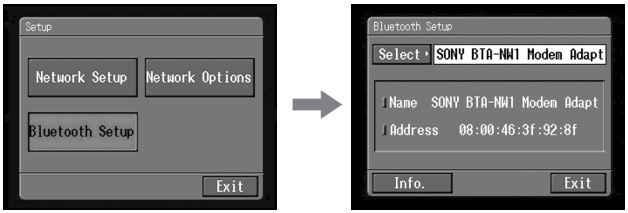

(4) Toccare [Select] (seleziona).
Appare l'elenco dei dispositivi Bluetooth.

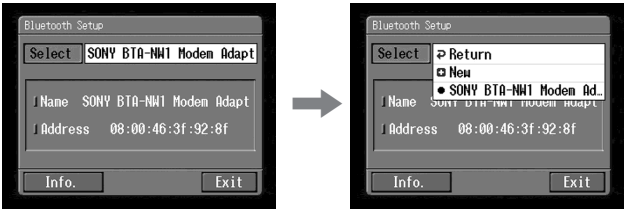

(5) Toccare il dispositivo che si vuole cancellare.
Il nome di dispositivo e l'indirizzo del dispositivo selezionato sono visualizzati.

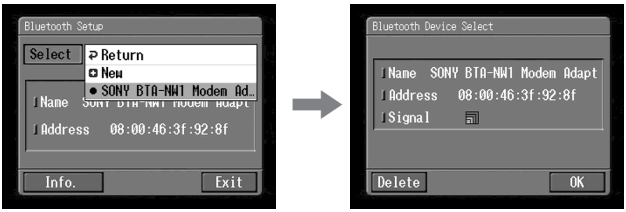

(6) Toccare [Delete] (cancella).
Il dispositivo selezionato è cancellato dall'elenco.

Registrazione acquirente

Registrazione come acquirente DI

La videocamera offre funzioni di rete oltre alle sue funzioni basilari. Per sfruttare appieno queste funzioni di rete, si deve completare la registrazione come acquirente DI (Digital Imaging) per i servizi forniti. Per dettagli sui servizi disponibili, vedere l'opuscolo "Iniziate qui!" in dotazione.

Quando si completa la registrazione come acquirente DI, lo pseudonimo (ID) e la password sono forniti immediatamente.

Completare la registrazione come acquirente DI

(1) Accedere a "http://www.sony-imaging.com/registration/" con il computer.
(2) Selezionare il paese dove ci si trova.
(3) Completare "DI customer registration (registrazione come acquirente DI)" seguendo le istruzioni sullo schermo.

Riguardo lo pseudonimo (ID) e la password

Dopo che la registrazione acquirente è stata completata, sono visualizzati uno pseudonimo (ID) e una password. Lo pseudonimo (ID) e la password sono molto importanti, per cui assicurarsi di annotarli nel "Promemoria impostazioni" (p. 105).

Impostazione del collegamento Internet

Provider di servizio Internet

Per accedere a Internet, è necessario affiliarsi ad un provider di servizio Internet (ISP). Il provider funge da intermediario tra la videocamera e Internet. Dopo l'affiliazione al provider, è possibile visionare varie pagine web tramite Internet, inviare e ricevere posta elettronica usando l'indirizzo di posta elettronica. L'indirizzo di posta elettronica è un indirizzo di destinazione nella trasmissione di posta elettronica. Inoltre possono essere disponibili vari altri servizi a seconda del provider utilizzato.

Note

- Può essere necessaria una carta di credito per l'affiliazione a certi provider.
- La tariffa di collegamento varia da un provider all'altro.
- Non è possibile usare la funzione di rete quando si usa un provider che richiede un suo software browser esclusivo.

Registrazione per l’Album Sony sul Web

Per caricare un’immagine registrata sulla videocamera all’Album Sony sul Web personale, è necessario completare la registrazione dell’album.

Completare la registrazione per l’Album Sony sul Web dopo aver completato la registrazione come acquirente DI

(1) Accedere a “http://www.sony-imaging.com/registration/” con il computer.
(2) Selezionare il paese dove ci si trova.
(3) Completare la registrazione per “Album Sony sul Web” seguendo le istruzioni sullo schermo.

Consigli per il nome di membro

Il nome di membro è un soprannome usato sul sito “Album Sony sul Web”.
Una volta registrato il nome di membro, quel nome di membro è indicato sull’album personale quando viene aperto usando un computer ed è usato anche sulla scheda di invito personale.

Informazione

Se non si possiede un indirizzo di posta elettronica, procurarselo prima di registrare l’album personale.

Impostazione delle preferenze di rete

Impostazione di rete

Questa impostazione è necessaria per usare l'Album Sony sul Web. Se non si usa l'Album Sony sul Web, dopo aver eseguito i punti da 1 a 3 di **1** qui sotto, passare a "**2** Impostazione delle preferenze di provider" (p. 33).

1 Inserimento dello pseudonimo (ID) e della password

(1) Aprire il menu di rete.
Per dettagli su come aprire il menu di rete, fare riferimento a "Accesso alla rete" nelle istruzioni per l'uso allegate alla videocamera.

(2) Toccare [Setup] (impostazione).
Appare la schermata Setup (impostazione).

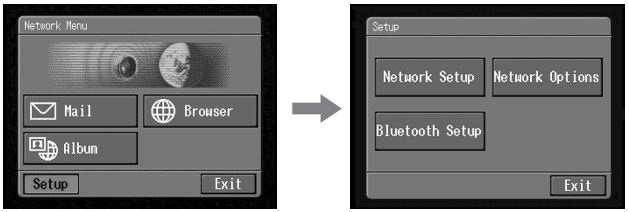

(3) Toccare [Network Setup] (impostazione rete).
Appare la schermata Network Setup (impostazione rete).

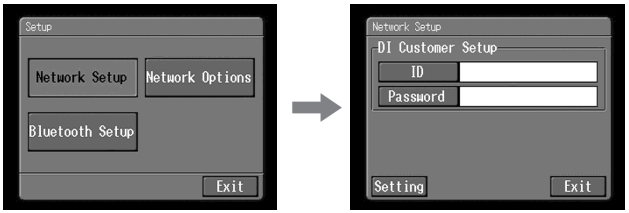

(4) Toccare [ID].
Appare la schermata di inserimento caratteri.

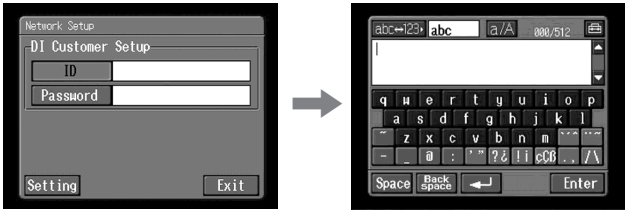

(5) Inserire lo pseudonimo (ID).
Per dettagli su come inserire i caratteri, vedere “Come inserire i caratteri” (p. 8).

(6) Toccare [Enter].
Appare di nuovo la schermata Network Setup (impostazione rete).

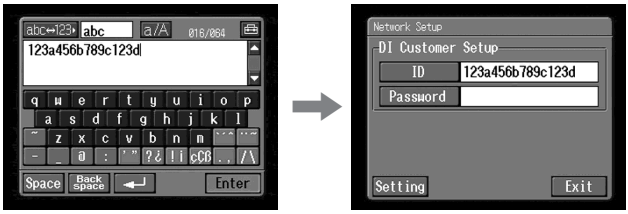

(7) Toccare [Password].
Appare la schermata di inserimento caratteri.

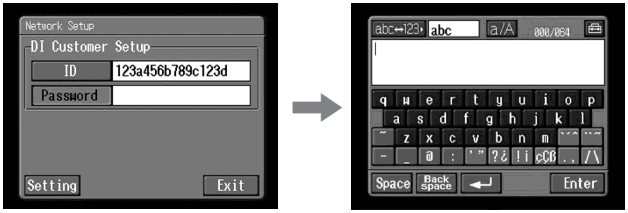

(8) Inserire la password.
Per dettagli su come inserire i caratteri, vedere “Come inserire i caratteri” (p. 8).

Nota

Quando si spunta la voce “Verify Password” (verifica password) nella schermata Network Options (opzioni di rete), non è possibile inserire la password. Se si tenta di inserirla, appare il messaggio “Password Already Set Check the Password Profile” (password già impostata, controllare il profilo password).

(9) Toccare [Enter].
Appare di nuovo la schermata Network Setup (impostazione rete).

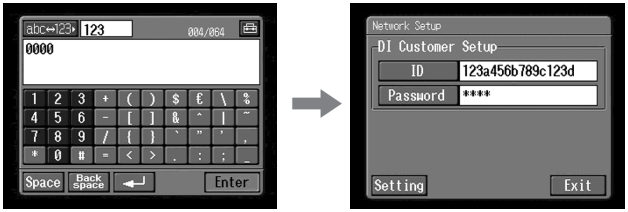

Informazione
Durante l'inserimento dei caratteri della password, questi sono visibili. Tutttavia, dopo che sono stati confermati, ciascun carattere è indicato con un "*". Se si inserisce di nuovo la password, cancellare tutti gli "*" prima di inserire la password.

(10) Toccare [Exit] (esci).
L'impostazione dello pseudonimo (ID) e della password è completata e appare di nuovo la schermata Setup (impostazione).

2 Impostazione delle preferenze di provider

(1) Toccare [Setting] (impostazione).
Appare la schermata Provider Setup: Custom (impostazione provider: personale).

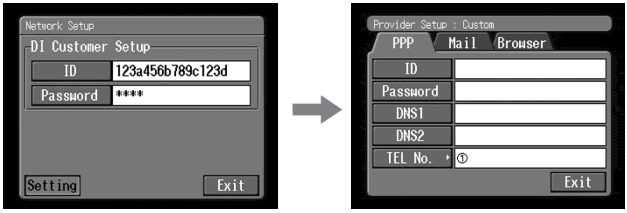

(2) Toccare [PPP].

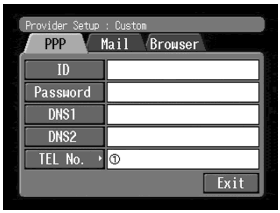

(3) Impostare le seguenti voci.

ID: Inserire il nome di login usato per accedere al provider con un collegamento ad accesso remoto.

Informazione

Questo “ID” è anche chiamato “user ID”, “login name”, “PPP login name”, “network ID”, “account name”, “logon name”, “user name”, ecc.

Password: Inserire la password usata per accedere al provider usando un collegamento ad accesso remoto (p. 102).

Informazione

Questa “Password” è anche chiamata “PPP password”, “network password”, “connection password”, ecc.

DNS1: Inserire l’indirizzo del server DNS (Domain Name System) del provider.

Informazioni

- Questo “DNS1” è chiamato anche “name server”, “primary DNS server”, “primary name server”, ecc.
- Questa voce può non essere necessaria, a seconda dei provider. Per dettagli, consultare il provider.

DNS2: Inserire l'indirizzo del server DNS secondario del provider, se necessario. Questa voce può non essere necessaria, a seconda dei provider. Per dettagli, consultare il provider.

Informazione
Questo "DNS2" è chiamato anche "secondary DNS server", ecc.

TEL No. ①: Inserire il numero telefonico del punto di accesso più conveniente (p. 103).

TEL No. ②/TEL No. ③: Inserire un secondo e un terzo numero telefonico, se necessario.

(4) Toccare [Mail] (posta).
Appare la schermata delle preferenze Mail (posta).

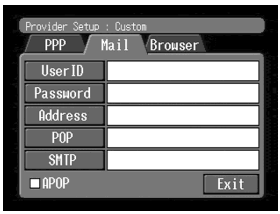

(5) Impostare le seguenti voci:
User ID: Inserire il nome di ID utilizzatore usato per il provider.

Password: Inserire la password del proprio ID utilizzatore per l'accesso al server POP. L'ID utilizzatore e la password sono necessari per usare la posta elettronica.

Informazione
Questa "Password" è anche chiamata "mail password", "mail server password", ecc.

Address: Inserire l'indirizzo di posta elettronica.

Informazione
Questo "Address" è anche chiamato "mail address", "email address", ecc.

POP: Inserire l'indirizzo del server POP (Post Office Protocol) del provider. Il POP server è per la ricezione di posta elettronica.

Informazione
Questo "POP Server" è anche chiamato "mail server", "POP3 server", ecc.

SMTP: Inserire l'indirizzo del server SMTP (Simple Mail Transfer Protocol) del provider. Il server SMTP è per l'invio di posta elettronica.

Informazione
Questo "SMTP Server" è anche chiamato "mail server", "SMTP mail server", ecc. Il server SMTP può essere uguale al server POP, a seconda dei provider.

APOP: Selezionare se si vuole usare APOP (p. 102).

(6) Toccare [Browser].
Appare la schermata Browser.

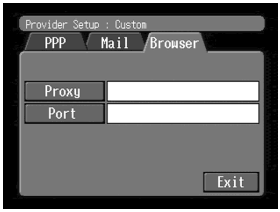

(7) Impostare le seguenti voci:
Proxy: Inserire l'indirizzo di server rappresentativo del provider.
Port: Iseirre il numero di porta del server rappresentativo del provider.
Queste voci possono non essere necessarie, a seconda dei provider. Per dettagli, consultare il provider.

(8) Toccare [Exit] (esci).
L'impostazione è completata e appare di nuovo la schermata Network Setup (impostazione rete).

(9) Toccare [Exit] (esci).
Appare di nuovo la schermata Setup (impostazione).

Per un'impostazione più dettagliata, passare a "Impostazione delle altre preferenze" (p. 36).

Impostazione delle altre preferenze

Si può accedere a Internet con la videocamera usando le impostazioni predefinite. Non è necessario eseguire le seguenti impostazioni. Questo esempio serve a mostrare come apportare modifiche, se necessario, in futuro.

(1) Visualizzare la schermata Setup (impostazione).

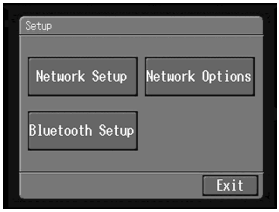

(2) Toccare [Network Options] (opzioni di rete).
Appare la schermata Network Options (opzioni di rete).

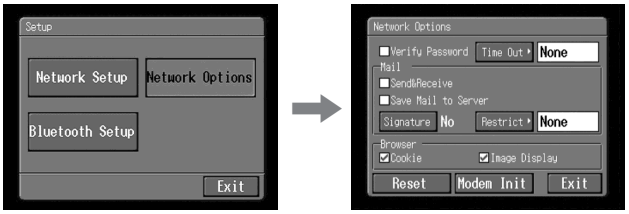

(3) Impostare le seguenti voci:

Verify Password: Spuntare questa voce per cancellare la propria password dalla schermata PPP. Sarà necessario inserire la password di accesso al provider ogni volta che ci si collega, per evitare che estranei si colleghino usando il vostro ID.

Time Out: Selezionare se il collegamento deve essere annullato automaticamente se non si hanno comunicazioni per un tempo specificato (1 minuto, 2 minuti, 5 minuti, 15 minuti o 30 minuti).

Nota

Il collegamento di linea può non essere cancellato automaticamente a seconda della pagina web. In questo caso si può cancellare manualmente il collegamento di linea (p. 89).

Mail

Send&Receive: Selezionare se controllare la cassetta della posta dopo l'invio di posta elettronica.

Save Mail to Server: Selezionare se lasciare copie dei messaggi sul server.

Nota

Se si tenta di ricevere posta elettronica senza spuntare questa voce, i messaggi di posta elettronica possono non essere scaricati **e possono essere perduti dal server**, a seconda del tipo di posta elettronica ricevuta. Per dettagli, vedere "Nota su "Save Mail to Server"" (p. 38).

Signature: Impostare questa voce quando si desidera allegare la propria firma alla posta elettronica (p. 61).

Restrict: Selezionare se saltare i messaggi di posta elettronica se le dimensioni del file sono superiori a 50 KB, 200 KB o 500 KB.

Browser

Cookie: Selezionare se accettare un cookie. Quando non si vogliono inviare informazioni personali, non spuntare questa voce. Questa voce è spuntata come impostazione predefinita.

Image Display: Selezionare se visualizzare immagini sullo schermo quando si visiona una pagina web. Questa voce è spuntata come impostazione predefinita.

Reset: Inizializza tutte le voci della schermata Network Options tranne "Signature" e "Modem Init".

Nota

Non appare un messaggio di conferma quando si tenta di inizializzare le impostazioni.

Modem Init: Impostare la stringa di caratteri usata per l'inizializzazione del modem. Se non viene specificata un'impostazione, non è necessario modificare questa voce.

Nota

Se l'impostazione è errata, appare il messaggio "Connection Error No Response From PPP Server" (errore di collegamento, nessuna risposta dal server PPP) quando si tenta di collegarsi ad Internet e non sarà possibile accedere a Internet.

(4) Toccare [Exit] (esci).
Appare di nuovo la schermata Setup (impostazione).

Nota su “Save Mail to Server”

Quando “Save Mail to Server” non è spuntato, copie dei messaggi ricevuti non sono conservate sul server. Tuttavia, i seguenti messaggi di errore descritti sotto dipendono dal tipo di missive di posta elettronica. Vedere la tabella sotto.

Messaggi di errore[1)]	Causa e/o rimedio
Memory Stick Memory Full (memoria “Memory Stick” piena)	Si è tentato di scaricare posta elettronica quando il “Memory Stick” è gia pieno. [2)] → Cancellare la posta elettronica e cancellare i messaggi di posta elettronica o i file di immagine non necessari dal “Memory Stick”, quindi scaricare di nuovo la posta elettronica. → Inserire un altro “Memory Stick” con memoria sufficiente, quindi scaricare di nuovo la posta elettronica.
Mail Over Size Limit (posta oltre limite dimensioni)	• Si è tentato di scaricare posta elettronica con dimensioni superiori a quelle impostate nella voce “Restrict”. [2)] → Si può scaricare quella posta elettronica usando il computer, ecc. → Cancellare la posta elettronica e togliere la spunta dalla voce “Restrict”, quindi scaricare di nuovo quella posta elettronica. • Si è scaricato un messaggio di posta elettronica in cui il numero di caratteri nel messaggio supera 4 000. [3)] → La videocamera non può ricevere messaggi di posta elettronica di 4 000 caratteri o più. [4)]
Attached Invalid File Deleted (file invalido allegato cancellato)	Si è scaricata posta elettronica con allegato un file la cui estensione del nome di file non è valida. [3)] → La videocamera non può ricevere file di tipi diversi da JPEG o MPEG.
Memory Stick Directory Error (errore di directory del “Memory Stick”)	→ Inserire un altro “Memory Stick” con memoria sufficiente, quindi scaricare di nuovo la posta elettronica.

[1)] Questi messaggi di errore sono indicati in un messaggio.

[2)] Qusti messaggi di posta elettronica sono conservati sul server anche se non si spunta la voce “Save Mail to Server”. È possibile recuperare la posta elettronica usando il computer, ecc.

[3)] La posta elettronica scaricata precedentemente non è memorizzata sul server se non si spunta la voce “Save Mail to Server”. Non è possibile recuperare questa posta elettronica usando il computer, ecc.

[4)] Per i messaggi di posta elettronica che hanno molte righe vuote, il numero di caratteri disponibili è minore di 4 000.

Creazione del proprio Album Sony sul Web

Si possono caricare fermi immagine o immagini in movimento a “Album Sony sul Web” di Sony tramite Internet e conservare le immagini nel proprio album personale.

Si può creare il proprio album personale e inviare posta elettronica con la sua URL come cartoline di invito per gli amici.

> Per maggiori informazioni, accedere al sito web “Album Sony sul Web” di Sony (“http://www.sonystyle-imaging.com/”).

Si può anche accedere all’Album Sony sul Web con il computer. Per accedere all’album dal computer, accedere al sito web “Album Sony sul Web” con lo pseudonimo (ID) e la password.

Caricamento di immagini all’Album Sony sul Web

Una volta creato il proprio Album Sony sul Web personale, è possibile caricare immagini all’album e inviare cartoline di invito (posta elettronica) agli amici. Questa sezione descrive come caricare le immagini e come inviare cartoline di invito (posta elettronica).

Quanto alle immagini in movimento, caricare entro i limiti di dimensione file di “Album Sony sul Web”. Per dettagli, accedere a “http://www.sonystyle-imaging.com/”.

Prima dell’operazione

Memorizzare le immagini desiderate su un “Memory Stick” e inserirlo nella videocamera.

1 Selezione di un album

Innanzitutto selezionare l’album da usare per il caricamento delle immagini.

(1) Aprire il menu di rete.
Per dettagli su come aprire il menu di rete, fare riferimento a “Accesso alla rete” nelle istruzioni per l’uso allegate alla videocamera.

(2) Toccare [Album].
Appare la schermata Album.

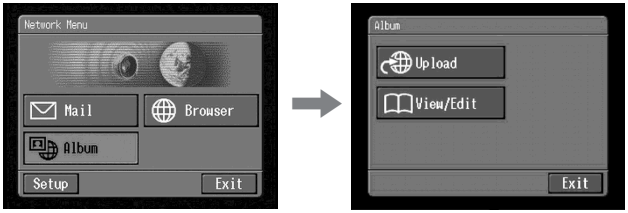

(3) Toccare[Upload] (carica).
Appare la schermata Album: Upload (album: caricamento).

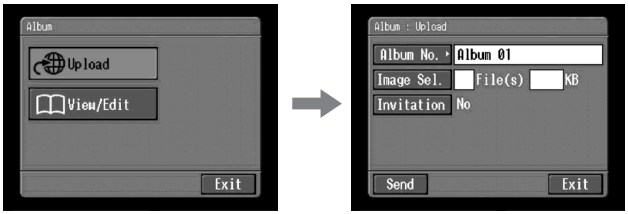

(4) Toccare [Album No.] (numero album).
Appare la pagina di elenco album.

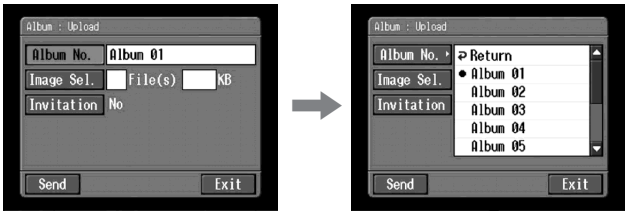

(5) Toccare l'album desiderato.
La selezione dell'album è completata.

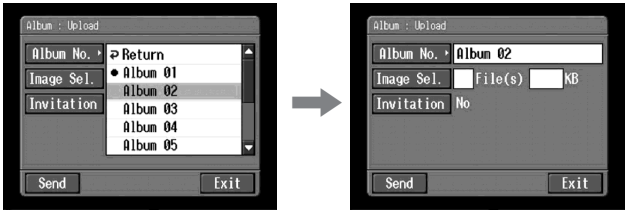

Numero di album disponibili
Si possono usare 10 album (Album da 01 a 10).

2 Selezione delle immagini da caricare

Poi selezionare le immagini da caricare.

(1) Toccare [Image Sel.] (selezione immagini).
Appare l'elenco di indice immagini.

(2) Toccare le immagini da caricare desiderate.
Toccare l'immagine che si vuole caricare. L'immagine selezionata è indicata dal segno di spunta (✓).

Per scorrere in alto o in basso sull'elenco di indice immagini
Toccare [⬅] o [➡]. Appare la pagina di sei immagini successiva o precedente.

(3) Ripetere il punto 2 per selezionare altre immagini.

Note

- Il numero totale di immagini caricabili è fino a 99 per volta e le dimensioni file totali caricabili sono fino a 3 MB.
- Si possono caricare le immagini ad un solo album una volta.

(4) Toccare [↵ OK].
Appare di nuovo la schermata Album: Upload (album: caricamento). Il numero totale di immagini selezionate e le dimensioni file totali sono indicate.

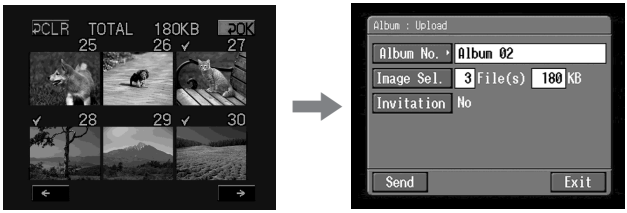

Se si desidera solo caricare immagini, passare a "5 Caricamento di immagini" (p. 45).

3 Invio di una cartolina di invito (posta elettronica)

Selezionare l'indirizzo a cui si vuole inviare la cartolina di invito (posta elettronica).

(1) Toccare [Invitation] (invito).
Appare la schermata Album: Invitation (album: invito).

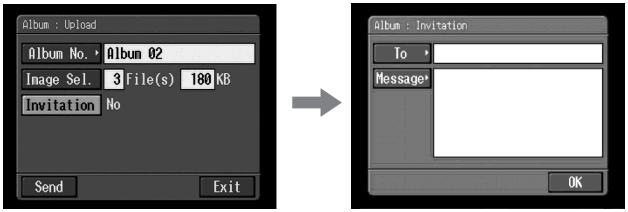

(2) Toccare [To] (a).
Appare l'elenco degli indirizzi. L'elenco mostra gli indirizzi di destinazione registrati nella rubrica. Per dettagli sulla rubrica, vedere "Uso della rubrica" (p. 63).

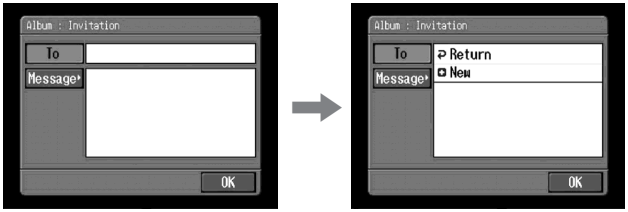

Quando si è selezionato l'indirizzo dalla rubrica, passare al punto 6.

Informazioni

- L'indirizzo usato per ultimo è elencato dopo [New] (nuovo).
- Gli indirizzi sono elencati in ordine storico.

(3) Toccare [New] (nuovo).
Appare la schermata di inserimento caratteri.

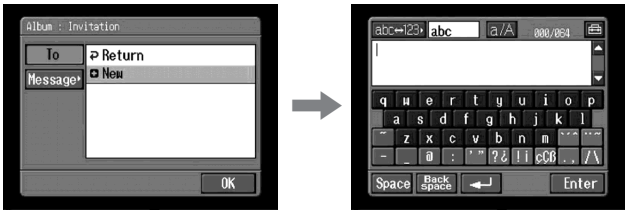

(4) Inserire l'indirizzo di posta elettronica dell'indirizzo di destinazione.
Per dettagli su come inserire i caratteri, vedere "Come inserire i caratteri" (p. 8).

(5) Toccare [Enter].
Appare di nuovo la schermata Album: Invitation (album: invito). Il nuovo indirizzo di posta elettronica è elencato e la sua casella ha il segno di spunta (☑).

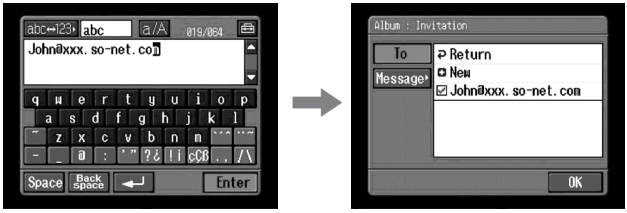

(6) Se si desidera inviare la cartolina di invito ad altri indirizzi, toccare gli altri indirizzi di posta elettronica.
La casella degli indirizzi di posta elettronica selezionati ha il segno di spunta (☑).

(7) Toccare [↩ Return].
Appare di nuovo la schermata Album: Invitation (album: invito).

Nota

Si possono registrare fino a 50 indirizzi nella rubrica. Se si registra un 51º indirizzo, l'indirizzo usato meno recentemente viene cancellato. Appare il messaggio "Address Book Full Overwrite the Data with Current Address?" (rubrica piena, sovrascrivere i dati con indirizzo corrente?) per conferma. Per sovrascrivere, toccare [OK]. Altrimenti toccare [Cancel] (annulla) e cancellare gli indirizzi non necessari dalla rubrica, quindi inserire e registrare un nuovo indirizzo.

4 Inserimento del testo del messaggio

Inserire il testo del messaggio. Si può selezionare uno dei sei testi scritti più recentemente dall'elenco di messaggi o modificarlo come preferito.

(1) Toccare [Message] (messaggio).
Appare l'elenco dei messaggi.

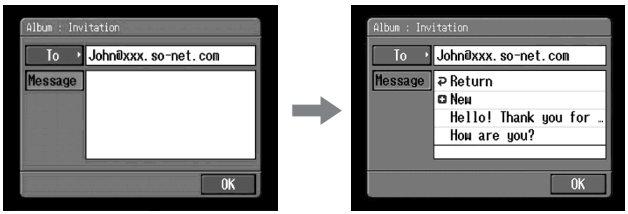

L'elenco mostra i messaggi scritti precedentemente. Toccare il messaggio per usarlo.
Quando il testo desiderato è stato selezionato, toccare [OK]. Dopo aver selezionato il messaggio, passare a "5 Caricamento di immagini" (p. 45).
Se si desidera modificare il testo, toccare [Edit] (modifica). Appare la schermata di inserimento testo. Passare al punto 3.

(2) Toccare [New] (nuovo).
Appare la schermata di inserimento messaggi.

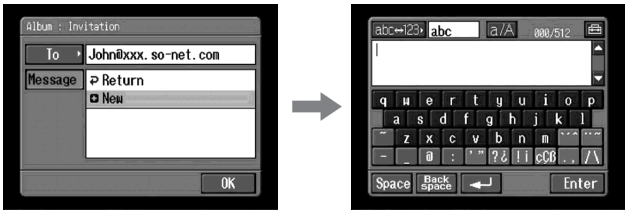

(3) Inserire il testo.
Per dettagli su come inserire i caratteri, vedere "Come inserire i caratteri" (p. 8).

Nota
Il numero massimo di caratteri inseribili è 512.

(4) Toccare [Enter].
Appare di nuovo la schermata Album: Invitation (album: invito).

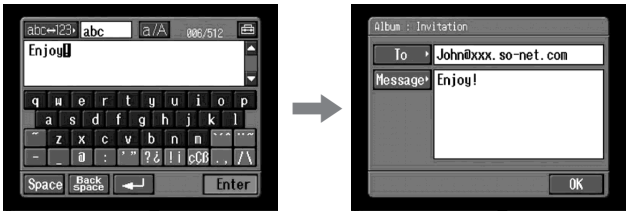

(5) Toccare [OK].
Appare di nuovo la schermata Album: Upload (album: caricamento).
"Yes" (sì) è indicato a fianco di [Invitation] (invito).

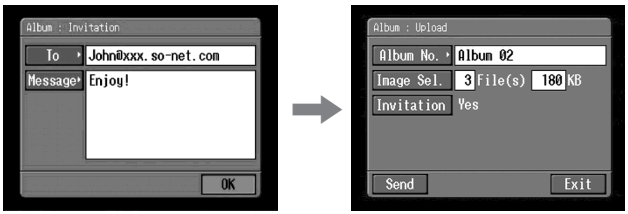

5 Caricamento di immagini

Prima di eseguire i seguenti punti, impostare il dispositivo Bluetooth in attesa di collegamento con la videocamera. Per dettagli, fare riferimento alle istruzioni per l'uso allegate al dispositivo Bluetooth.

(1) Toccare [Send] (invio).
Appare la schermata di verifica per il collegamento.

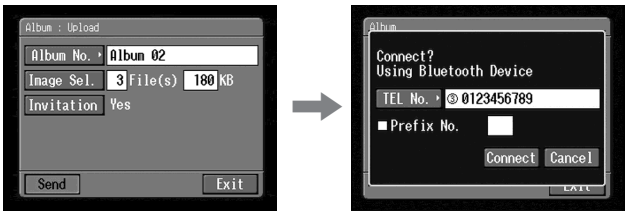

(2) Controllare il numero telefonico del punto di accesso.

Quando si compongono altri numeri telefonici
Toccare [TEL No.] (numero telefonico). Appare l'elenco dei numeri telefonici registrati. Toccare il numero telefonico desiderato per selezionarlo.
Per collegarsi ad una linea esterna, come ad esempio in un albergo, spuntare la voce "Prefix No." (numero prefisso) e inserire il numero di perfisso.

(3) Toccare [Connect] (collega).
La videocamera inizia a comporre il numero telefonico selezionato. Dopo che il caricamento è stato completato, appare il messaggio “Upload Complete” (caricamento completo).

(4) Toccare [OK].
Appare di nuovo la schermata Album: Upload (album: caricamento).

Per annullare il caricamento

Durante il caricamento, toccare [Cancel] (annulla).

Per inviare solo una cartolina di invito (posta elettronica)

Si può inviare una cartolina di invito senza caricare immagini. Eseguire questi procedimenti:
“1 Selezione di un album” (p. 39)
“3 Invio di una cartolina di invito (posta elettronica)” (p. 42)
“4 Inserimento del testo del messaggio” (p. 44)
“5 Caricamento di immagini” (p. 45)
Dopo che la cartolina di invito è stata inviata, appare il messaggio “Invitation Mail Complete” (posta di invito completa).

Visione o modifica dell’Album Sony sul Web

Si possono visionare o scaricare (p. 104) immagini dall’Album Sony sul Web.

1 Visione di immagini

(1) Aprire il menu di rete.
Per dettagli su come aprire il menu di rete, fare riferimento a “Accesso alla rete” nelle istruzioni per l’uso allegate alla videocamera.

(2) Toccare [Album].
Appare la schermata Album.

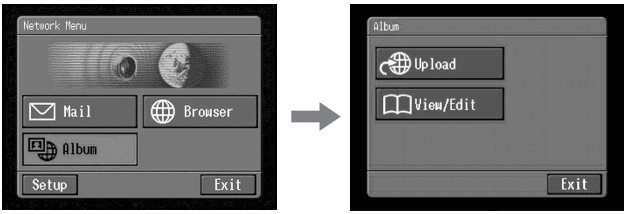

(3) Toccare [View / Edit] (visiona / modifica).
Appare la schermata di verifica del collegamento.
Impostare prima il dispositivo Bluetooth in attesa di collegamento con la videocamera.
Per dettagli, fare riferimento alle istruzioni per l'uso in dotazione al dispositivo Bluetooth.

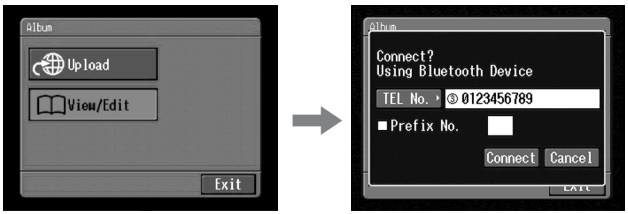

(4) Controllare il numero telefonico del punto di accesso.

Quando si compongono altri numeri telefonici
Toccare [TEL No.] (numero telefonico). Appare l'elenco dei numeri telefonici registrati. Toccare il numero telefonico desiderato per selezionarlo.
Per collegarsi ad una linea esterna, come ad esempio in un albergo, spuntare la voce "Prefix No." (numero prefisso) e inserire il numero di prefisso.

(5) Toccare [Connect] (collega).
La videocamera inizia a comporre il numero telefonico selezionato. Dopo che il collegamento è stato completato, appare la pagina di elenco album.

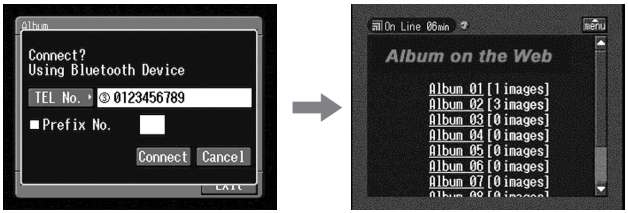

(6) Toccare il numero dell'album che si vuole visionare o modificare.
Appare la pagina di indice.

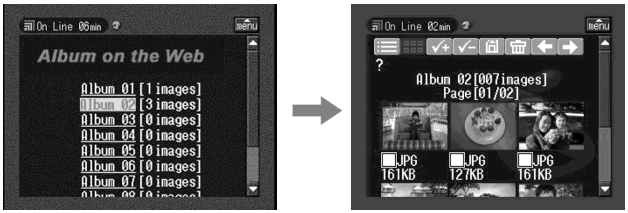

Per vedere altre immagini, toccare ◀ o ▶.
Per vedere altri album, toccare ☰.

(7) Toccare l'immagine desiderata.
L'immagine viene ingrandita a tutto schermo.

Informazioni
- Per concludere la visione o la modifica delle immagini del proprio Album Sony sul Web, toccare menu in alto a destra sullo schermo LCD, quindi toccare END.
- La schermata che appare effettivamente può differire.

2 Scaricamento di immagini dall'album

Prima dell'operazione

- Sbloccare il "Memory Stick".
- Inserire un "Memory Stick" nella videocamera, per memorizzare le immagini.

(1) Selezionare le immagini che si vogliono scaricare.
Si possono selezionare le immagini nei seguenti due modi:

Selezione delle immagini dalla pagina di indice:
Si possono selezionare due o più immagini e scaricarle contemporaneamente. Per dettagli, vedere "Per selezionare immagini dalla pagina di indice" (p. 49).

Selezione di una immagine visualizzata nella pagina a singola immagine:
Si può selezionare una immagine visualizzata nella pagina a singola immagine e scaricarla. Per dettagli, vedere "Per selezionare un'immagine visualizzata nella pagina a singola immagine" (p. 50).

(2) Controllare il numero di immagini e le dimensioni file totali.

Quando si seleziona una singola immagine

Quando si selezionano due o più immagini

Per annullare lo scaricamento delle immagini
Toccare [Cancel] (annulla).

(3) Toccare [OK].
Appare il messaggio "Downloading" (scaricamento). Dopo che lo scaricamento è stato completato, appare il messaggio "Download Complete" (scaricamento completo).

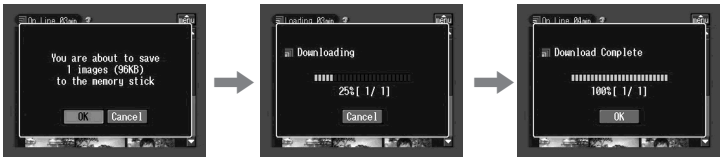

(4) Toccare [OK].
Appare la pagina di indice o la pagina a singola immagine.

Per annullare lo scaricamento

Durante lo scaricamento, toccare [Cancel] (annulla).

Per vedere l'immagine scaricata

Uscire dal modo NETWORK, quindi visionare l'immagine con lo stesso procedimento usato per la visione di immagini registrate su "Memory Stick". In questo caso, il nome di file del fermo immagine visualizzato sulla videocamera è indicato nel seguente ordine: 700-0001, 700-0002, 700-0003 ...

Note

- Non estrarre il "Memory Stick" durante lo scaricamento.
- Dopo aver completato lo scaricamento al punto 4, il simbolo di spunta rimane sulle immagini selezionate.
- Si possono scaricare file **JPG** e **MPG**.
- Quando si scaricano immagini modificate con il computer o immagini registrate con altri dispositivi, la videocamera può non essere in grado di riprodurre correttamente le immagini.

Per selezionare immagini dalla pagina di indice

(1) Toccare la casella di spunta dell'immagine desiderata.
La casella di spunta sotto l'immagine selezionata è indicata dal segno di spunta (☒).

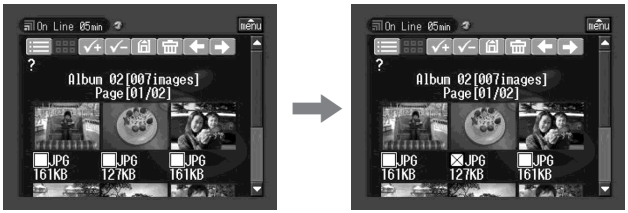

(2) Quando si selezionano altre immagini, ripetere il punto 1.

(3) Toccare .
Appare la schermata di verifica.

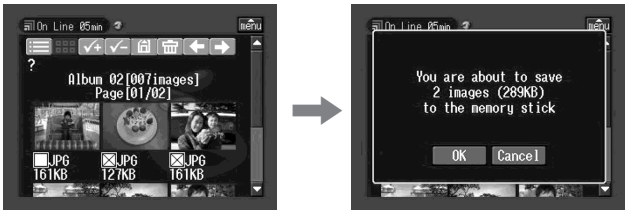

Per selezionare tutte le immagini

Toccare .

Per annullare la selezione delle immagini

Toccare di nuovo la casella di spunta dell'immagine.

Per annullare la selezione di tutte le immagini

Toccare .

Per tornare alla pagina di elenco album

Toccare .

Per selezionare un'immagine visualizzata nella pagina a singola immagine

Si può selezionare un'immagine visualizzata a tutto schermo e scaricarla.

(1) Quando è visualizzata la pagina di indice, toccare l'immagine da ingrandire.
L'immagine viene indicata sulla schermata a singola immagine.

(2) Quando si vuole visionare un'altra immagine, toccare ◀ o ▶.

(3) Toccare 🗑.
Appare la schermata di verifica.

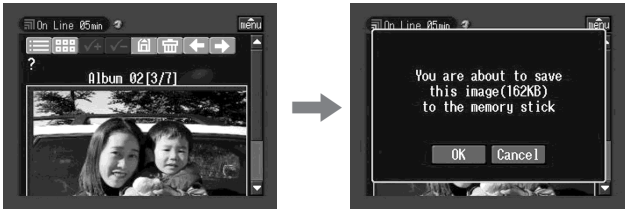

Per tornare alla pagina di indice

Toccare ⊞.

Per tornare alla pagina di elenco album

Toccare ☰.

Cancellazione di immagini dall'Album Sony sul Web

Si possono cancellare immagini dall'Album Sony sul Web.

Per cancellare immagini visualizzate nella pagina di indice

Si possono selezionare due o più immagini e cancellarle contemporaneamente. Toccare [🗑] dopo il punto 2 di "Per selezionare immagini dalla pagina di indice" (p. 49). Appare la schermata di verifica. Toccare [OK]. Appare di nuovo la pagina di indice.

Per cancellare un'immagine visualizzata nella pagina a singola immagine

Toccare [🗑] dopo il punto 2 di "Per selezionare un'immagine visualizzata nella pagina a singola immagine" (p. 50). Appare la schermata di verifica. Toccare [OK]. Appare l'immagine successiva.

Se l'album è vuoto

Appare il messaggio "There is no picture in this album." (non ci sono immagini in questo album).

Per tornare alla pagina di elenco album, toccare [☰].

Conclusione della visione o modifica dell'Album Sony sul Web

Per concludere la visione o modifica dell'Album Sony sul Web e scollegare la linea telefonica

(1) Se la barra di menu non è visualizzata, toccare [menu] in alto a destra sullo schermo LCD. Appare la barra di menu.

(2) Toccare [END].
L'Album Sony sul Web viene chiuso e quindi la linea telefonica viene scollegata.

Per scollegare solo la linea telefonica

Toccare [✱]. Viene solo scollegata la linea telefonica.

Informazione

Quando si scollega solo la linea telefonica, si può continuare a visionare l'album visualizzato sullo schermo. Se si tenta di scaricare un'immagine, cancellare un'immagine o visionare un altro album, appare la schermata di verifica collegamento. Toccare [Connect] (collega).

Uso della posta elettronica

Questa sezione descrive l'uso basilare della posta elettronica. La posta elettronica viene inviata e ricevuta tramite Internet. La posta elettronica è molto comoda: può essere inviata in qualsiasi momento e si possono inviare anche le immagini memorizzate su "Memory Stick" allegandole alla posta elettronica.

Invio di posta elettronica

Inserendo l'indirizzo di posta elettronica della destinazione, si può inviare istantaneamente un messaggio con la posta elettronica.

1 Specificazione dell'indirizzo di destinazione

Fare attenzione a inserire correttamente l'indirizzo.

Informazione

Si può selezionare l'indirizzo di posta elettronica dalla rubrica. Per dettagli, vedere "Selezione dell'indirizzo di destinazione dalla rubrica" (p. 68).

(1) Aprire il menu di rete.
Per dettagli su come aprire il menu di rete, fare riferimento a "Accesso alla rete" nelle istruzioni per l'uso allegate alla videocamera.

(2) Toccare [Mail] (posta).
Appare la schermata Send (invio).

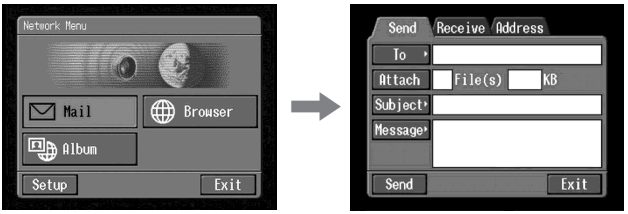

(3) Toccare [To] (a).
Appare l'elenco degli indirizzi. L'elenco mostra gli ultimi sei indirizzi usati nella rubrica. Per dettagli sulla rubrica, vedere "Uso della rubrica" (p. 63). Quando si è selezionato l'indirizzo dalla rubrica, passare al punto 7.

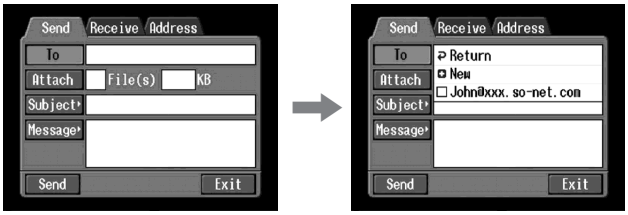

Informazioni

- L'indirizzo usato più recentemente è elencato sotto [Return] (ritorno) e [New] (nuovo).
- Gli indirizzi sono elencati in ordine storico.

(4) Toccare [New] (nuovo).
Appare la schermata di inserimento caratteri.

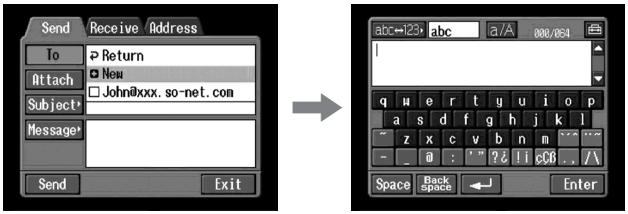

(5) Inserire l'indirizzo di posta elettronica del destinatario.
Per dettagli su come inserire i caratteri, vedere "Come inserire i caratteri" (p. 8).

(6) Toccare [Enter].
Appare di nuovo la schermata Send (invio). Il nuovo indirizzo di posta elettronica è elencato e la sua casella è indicata dal segno di spunta (☑).

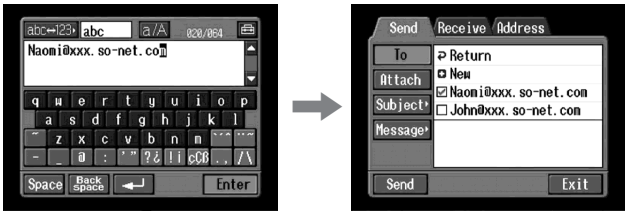

Informazione

Si può correggere o revisionare l'indirizzo di posta elettronica nella rubrica. Per dettagli sulla rubrica, vedere "Modifica o cancellazione della rubrica" (p. 66).

(7) Se si desidera inviare il messaggio di posta elettronica ad altri indirizzi, toccare altri indirizzi di posta elettronica.
La casella dell'indirizzo di posta elettronica toccato è indicata dal segno di spunta (☑).

(8) Toccare [↩ Return] (ritorno).
Appare di nuovo la schermata Send (invio).

Nota

Si possono registrare fino a 50 indirizzi nella rubrica. Se si registra un 51° indirizzo, l'indirizzo usato meno recentemente viene cancellato. Appare il messaggio "Address Book Full Overwrite the Data with Current Address?" (rubrica piena, sovrascrivere i dati con indirizzo corrente?) per conferma. Per sovrascrivere, toccare [OK]. Altrimenti toccare [Cancel] (annulla) e cancellare gli indirizzi non necessari dalla rubrica, quindi inserire e registrare un nuovo indirizzo.

2 Inserimento del soggetto del messaggio

(1) Toccare [Subject] (soggetto).
Appare l'elenco dei soggetti. L'elenco mostra gli ultimi sei soggetti usati.

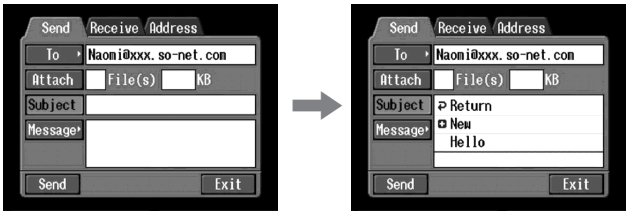

Quando si vuole usare un soggetto che appare nell'elenco, toccare il soggetto. Dopo aver selezionato il soggetto, passare a "3 Inserimento del testo di un messaggio" (p. 56).

Informazione

Il soggetto usato più recentemente appare sotto [Return] (ritorno) e [New] (nuovo).
Non è possibile modificare o cancellare il soggetto.

(2) Toccare [New] (nuovo).
Appare la schermata di inserimento caratteri.

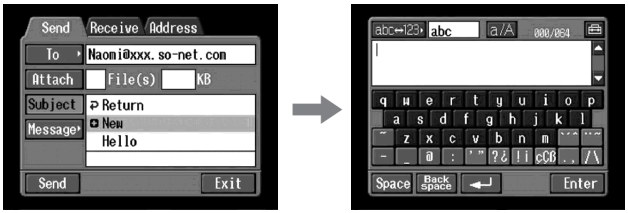

(3) Inserire il soggetto.
Per dettagli su come inserire i caratteri, vedere "Come inserire i caratteri" (p. 8).

Nota

Il numero massimo di caratteri inseribili è 24.

(4) Toccare [Enter].
Appare di nuovo la schermata Send (invio).

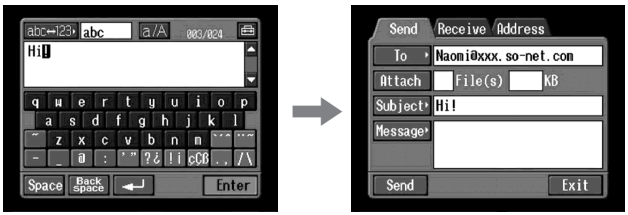

3 Inserimento del testo di un messaggio

Inserire il testo del messaggio. Si può selezionare uno dei testi scritti più recentemente dall'elenco messaggi o modificarlo come preferito.

(1) Toccare [Message].
Appare l'elenco dei messaggi.

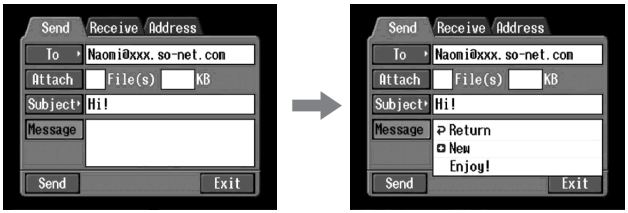

Quando si seleziona un messaggio scritto precedentemente, toccare il messaggio nell'elenco.
Quando non si modifica il messaggio, toccare [OK]. Dopo aver selezionato il messaggio, passare a "4 Invio di posta elettronica" (p. 57).
Se si modifica il testo selezionato, toccare [Edit]. Appare la schermata di inserimento caratteri. Passare al punto 3.

(2) Toccare [New] (nuovo).
Appare la schermata di inserimento caratteri.

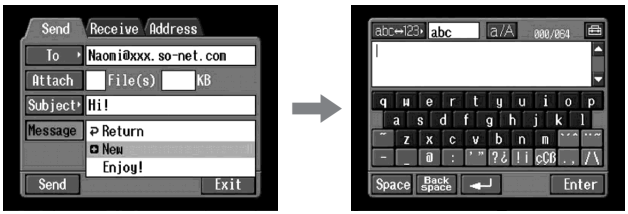

(3) Inserire il messaggio.
Per dettagli su come inserire i caratteri, vedere "Come inserire i caratteri" (p. 8).

Nota

Il numero massimo di caratteri inseribili è 512.

(4) Toccare [Enter].
Appare di nuovo la schermata Send (invio).

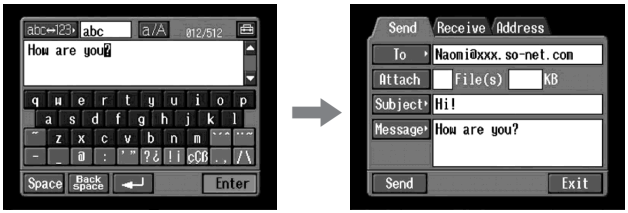

4 Invio di posta elettronica

Informazione

Si può inviare un messaggio di posta elettronica con la propria firma. Per dettagli, vedere “Per allegare la firma ad un messaggio” (p. 61).

(1) Selezionare l’immagine da allegare alla posta elettronica.
Per dettagli, vedere “Per allegare immagini alla posta elettronica” (p. 60).

(2) Controllare il messaggio.
Per dettagli, vedere “Controllo o modifica di un messaggio” (p. 58).

(3) Toccare [Send] (invio).
Appare la schermata di verifica per il collegamento.
Impostare prima il dispositivo Bluetooth in attesa di collegamento con la videocamera.
Per dettagli, fare riferimento alle istruzioni per l’uso in dotazione al dispositivo Bluetooth.

(4) Controllare il numero telefonico del punto di accesso.

Quando si compongono altri numeri telefonici

Toccare [TEL No.] (numero telefonico). Appare l’elenco dei numeri telefonici registrati. Toccare il numero telefonico desiderato per selezionarlo.
Per collegarsi ad una linea esterna, come ad esempio in un albergo, spuntare la voce “Prefix No.” (numero prefisso) e inserire il numero di prefisso.

(5) Toccare [Connect] (collega).
La videocamera inizia a comporre il numero telefonico selezionato. Dopo che l’invio è stato completato, appare il messaggio “Sending Mail Complete” (invio posta completo). La linea telefonica viene scollegata automaticamente.

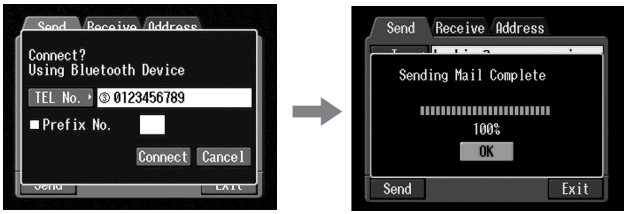

(6) Toccare [OK].
Appare di nuovo la schermata Send (invio).

Per annullare l'invio di posta elettronica

Durante l'invio, toccare [Cancel] (annulla).

Informazione

Si può predisporre per controllare automaticamente la casella di ricezione posta elettronica dopo aver inviato la posta elettronica. Per dettagli, vedere "Impostazione delle altre preferenze" (p. 36).

Controllo o modifica di un messaggio

(1) Visualizzare la schermata Send (invio).

(2) Toccare [Message] (messaggio).
Appare l'elenco dei messaggi.

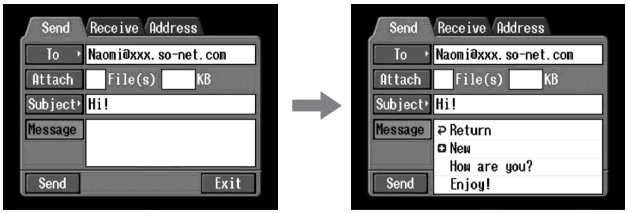

(3) Toccare il messaggio che si vuole controllare o modificare.
Appare la seguente schermata.

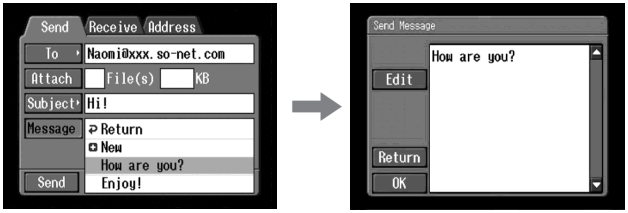

(4) Controllare o modificare il messaggio. Quando il messaggio è lungo, toccare l'area di messaggio e quindi toccare il pulsante di scorrimento ▼ per far scorrere il messaggio.

Quando si controlla solamente il messaggio:
Dopo aver controllato il messaggio, toccare [OK]. Appare di nuovo la schermata Send (invio).

Quando si modifica il messaggio:
Passare al punto 5.

(5) Toccare [Edit] (modifica).
Appare la schermata di inserimento caratteri.

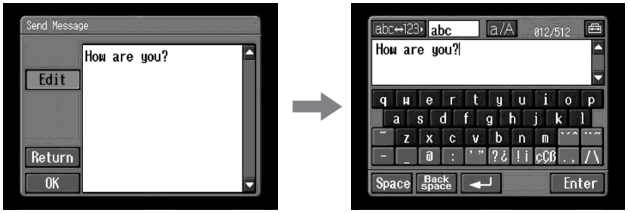

(6) Modificare il messaggio.
Per dettagli su come inserire i caratteri, vedere "Come inserire i caratteri" (p. 8).

(7) Toccare [Enter].
Appare di nuovo la schermata Send (invio).

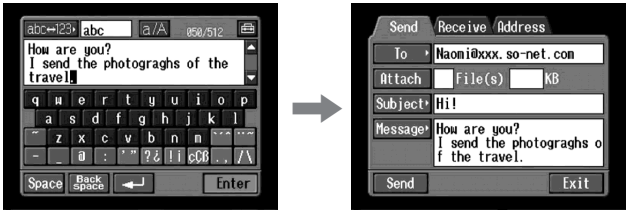

Per allegare immagini alla posta elettronica

Si possono inviare immagini allegandole a messaggi di posta elettronica.

Prima dell'operazione
Inserire nella videocamera il "Memory Stick" su cui sono registrate le immagini.

(1) Eseguire questi procedimenti: "1 Specificazione dell'indirizzo di destinazione" (p. 52), "2 Inserimento del soggetto del messaggio" (p. 55) e "3 Inserimento del testo di un messaggio" (p. 56).
Appare la schermata Send (invio).

(2) Toccare [Attach] (allega).
Appaiono le immagini registrate sul "Memory Stick".

(3) Toccare le immagini desiderate da allegare.
L'immagine selezionata è indicata dal segno di spunta (✓).

Per scorrere a salire o a scendere l'elenco di indice
Toccare [←] o [→]. Appare la pagina successiva o precedente.

Per annullare la selezione immagine
Toccare di nuovo l'immagine. La spunta scompare dall'immagine.

Per annullare la selezione di tutte le immagini
Toccare [↩ CLR].

(4) Ripetere il punto 3 per selezionare altre immagini da allegare.

Note

- Il numero di immagini allegabili è fino a 99.
- Le dimensioni file sono fino a 3 MB.

(5) Toccare [↩ OK].
Appare di nuovo la schermata Send (invio). Il numero totale di immagini selezionate e le dimensioni file totali sono indicati.

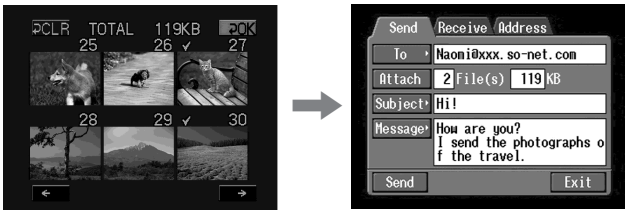

(6) Eseguire il procedimento indicato in "4 Invio di posta elettronica" (p. 57) dal punto 3.

Nota

L'invio può richiedere un tempo lungo, a seconda delle dimensioni file dell'immagine.

Per allegare la firma ad un messaggio

Si può allegare la firma all'ultima riga di un messaggio di posta elettronica. Si possono inserire informazioni come il proprio nome, indirizzo e numero di telefono come firma.

(1) Aprire il menu di rete.
Per dettagli su come aprire il menu di rete, fare riferimento a "Accesso alla rete" nelle istruzioni per l'uso allegate alla videocamera.

(2) Toccare [Setup] (impostazione).
Appare la schermata Setup (impostazione).

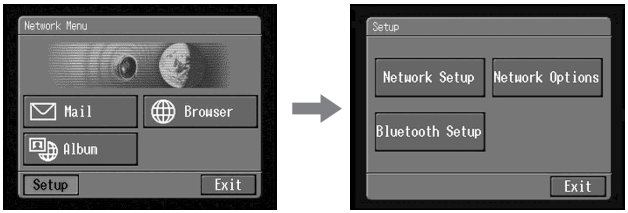

(3) Toccare [Network Options] (opzioni di rete).
Appare la schermata Network Options (opzioni di rete).

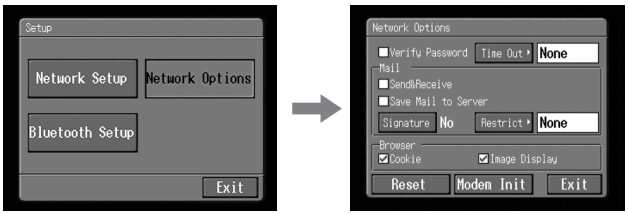

(4) Toccare [Signature] (firma).
Appare la schermata di inserimento caratteri.

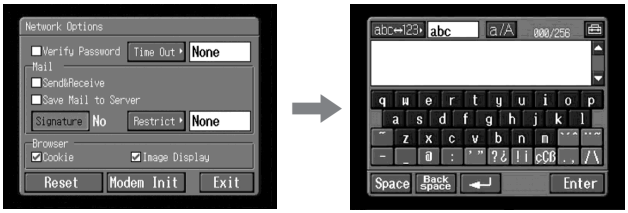

(5) Inserire la propria firma.
Per dettagli su come inserire i caratteri, vedere “Come inserire i caratteri” (p. 8).

Nota

Il numero massimo di caratteri inseribili è 256.

(6) Toccare [Enter].
L'impostazione della firma è completata e appare di nuovo la schermata Network Options (opzioni di rete). "Yes" (sì) è indicato a fianco di [Signature] (firma).

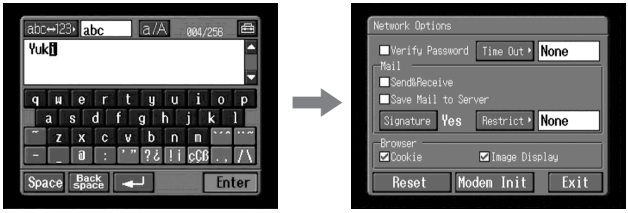

(7) Toccare [Exit] (esci).
Appare di nuovo la schermata Setup (impostazione).

(8) Toccare [Exit] (esci).
Appare di nuovo il menu di rete.

Uso della rubrica

Quando si registra un indirizzo di posta elettronica frequentemente usato nella rubrica, si può inviare la posta elettronica senza inserire manualmente l'indirizzo di posta elettronica.

Registrazione di indirizzi di destinazione nella rubrica

Si possono registrare gli indirizzi di posta elettronica frequentemente usati nella rubrica. Si possono registrare fino a 50 indirizzi. Fare attenzione a inserire l'indirizzo correttamente.

(1) Aprire il menu di rete.
Per dettagli su come aprire il menu di rete, fare riferimento a "Accesso alla rete" nelle istruzioni per l'uso allegate alla videocamera.

(2) Toccare [✉ Mail] (posta).
Se la schermata Address (indirizzo) non è visualizzata, toccare [Address] (indirizzo). Appare la schermata indirizzi.

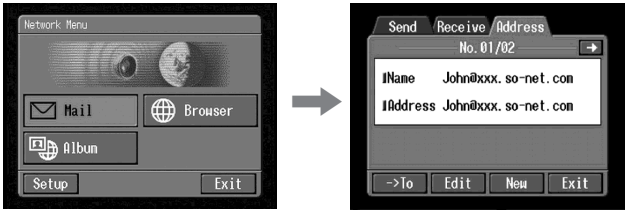

(3) Toccare [New] (nuovo).
Appare la schermata Address Book: New (rubrica: nuovo).

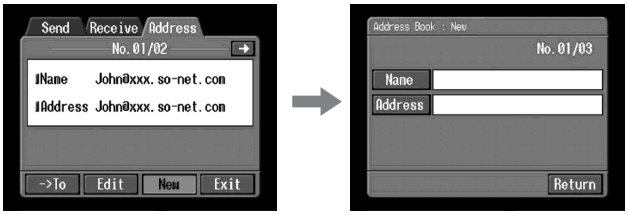

(4) Toccare [Name] (nome).
Appare la schermata di inserimento caratteri.

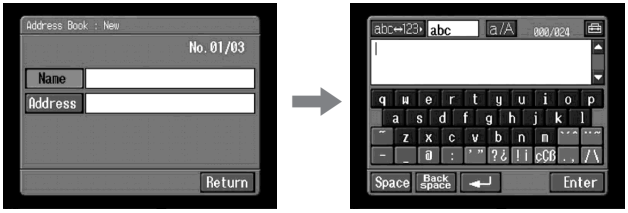

(5) Inserire il nome di destinazione.
Per dettagli su come inserire i caratteri, vedere “Come inserire i caratteri” (p. 8).

Nota

Il numero massimo di caratteri inseribili nel riquadro [Name] (nome) è 24.

(6) Toccare [Enter].
Appare di nuovo la schermata Address Book: New (rubrica: nuovo).

(7) Toccare [Address] (indirizzo).
Appare la schermata di inserimento caratteri.

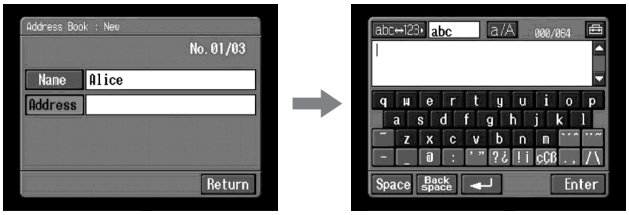

(8) Inserire l'indirizzo di posta elettronica.
Per dettagli su come inserire i caratteri, vedere "Come inserire i caratteri" (p. 8).

(9) Toccare [Enter].
Appare di nuovo la schermata Address Book: New (rubrica: nuovo).

(10) Toccare [Return].
Appare di nuovo la schermata Address (indirizzo).

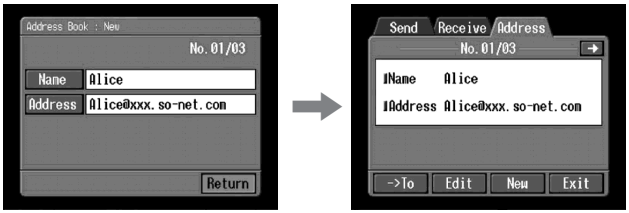

(11) Toccare [Exit] (esci).
Appare di nuovo il menu di rete.

Informazioni

- Gli indirizzi sono elencati in ordine alfabetico.
- Quando si risponde all'indirizzo di un messaggio di posta elettronica ricevuto precedentemente, l'indirizzo viene registrato automaticamente nella rubrica. Per modificare l'indirizzo, vedere "Modifica o cancellazione della rubrica" sotto.

Modifica o cancellazione della rubrica

Si possono modificare o cancellare i nomi o gli indirizzi di posta elettronica nella rubrica.

(1) Eseguire i punti 1 e 2 in "Registrazione di indirizzi di destinazione nella rubrica" (p. 63).
Appare la schermata Address (indirizzo).

(2) Visualizzare l'indirizzo che si vuole modificare o cancellare toccando ← o →.

(3) Toccare [Edit] (modifica) per selezionare l'indirizzo.
Appare la schermata Address Book: Edit (rubrica: modifica).

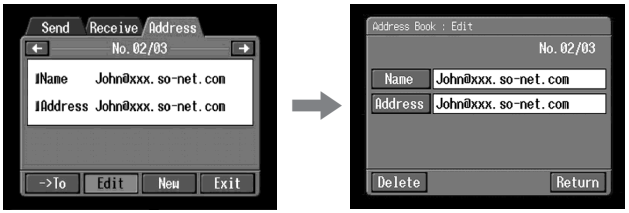

(4) Toccare [Name] (nome) o [Address] (indirizzo).
Quando si modifica il nome registrato, toccare [Name] (nome) e quando si modifica l'indirizzo registrato, toccare [Address] (indirizzo).
Appare la schermata di inserimento caratteri.

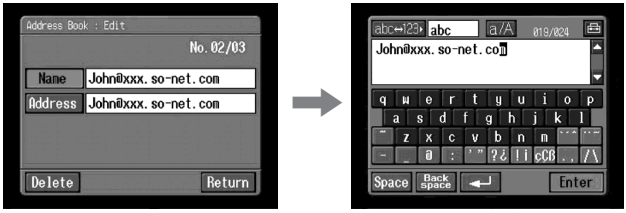

Quando si vuole cancellare un indirizzo, toccare [Delete] (cancella). Quando appare la verifica, toccare [OK]. Quando si ferma la cancellazione, toccare [Cancel] (annulla).

(5) Modificare il nome o l'indirizzo.
Per dettagli su come inserire i caratteri, vedere "Come inserire i caratteri" (p. 8).

(6) Toccare [Enter].
Appare di nuovo la schermata Address Book: Edit (rubrica: modifica).

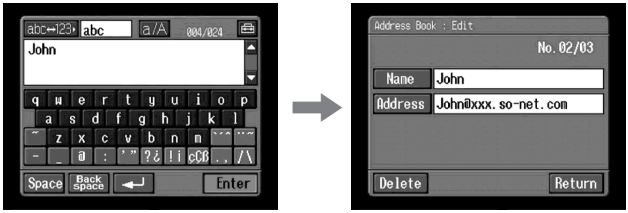

(7) Toccare [Return].
Appare di nuovo la schermata Address (indirizzo).

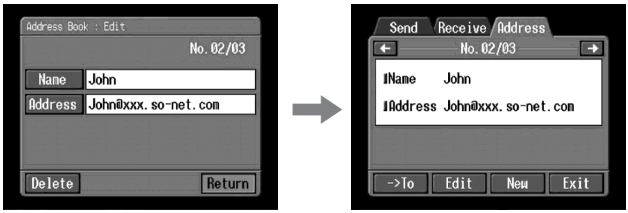

(8) Controllare il nome o l'indirizzo.

(9) Toccare [Exit] (esci).
Appare di nuovo il menu di rete.

Selezione dell’indirizzo di destinazione dalla rubrica

Si può selezionare l’indirizzo di destinazione dalla rubrica.

(1) Eseguire i punti 1 o 2 in “Registrazione di indirizzi di posta elettronica nella rubrica” (p. 63).
Appare la schermata Address (indirizzo).

(2) Selezionare l’indirizzo cui si vuole inviare la posta elettronica toccando ← o →.

(3) Toccare [→To] (a).
Appare la schermata Send (invio). L’indirizzo selezionato è impostato come indirizzo di destinazione.

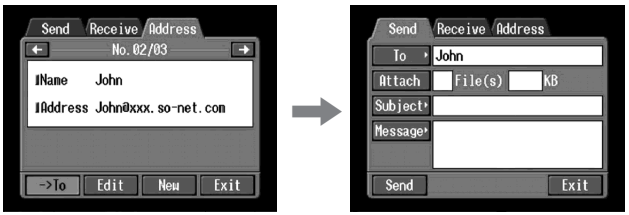

(4) Eseguire i procedimenti descritti in “**2** Inserimento del soggetto del messaggio” (p. 55).

Ricezione di posta elettronica

Una volta ricevuta la posta elettronica, è possibile rispondervi o inoltrarla.

Prima dell'operazione

- Sbloccare il "Memory Stick".
- Inserire nella videocamera un "Memory Stick" per memorizzare le immagini.

Controllo della casella di ricezione posta elettronica

Informazione

Si può lasciare una copia dei messaggi arrivati sul server di posta elettronica anche se si scaricano i messaggi usando la videocamera. Per dettagli, vedere "Impostazioni delle altre preferenze" (p. 36).

(1) Aprire il menu di rete.
Per dettagli su come aprire il menu di rete, fare riferimento a "Accesso alla rete" nelle istruzioni per l'uso allegate alla videocamera.

(2) Toccare [Mail] (posta).
Se non appare la schermata Receive (ricezione), selezionare Receive (ricezione) da Send (invio), Receive (ricezione) e Address (indirizzo). Appare la schermata Receive.

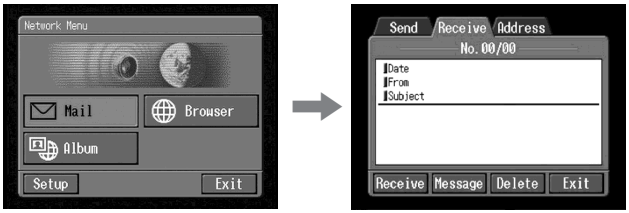

(3) Impostare il dispositivo Bluetooth in attesa di collegamento con la videocamera.
Per dettagli fare riferimento alle istruzioni per l'uso allegate al dispositivo Bluetooth.

(4) Toccare [Receive] (ricezione).
Appare la schermata di verifica collegamento.

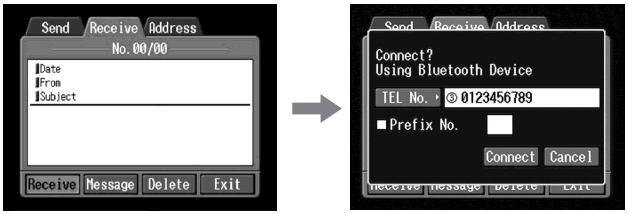

(5) Controllare il numero telefonico del punto di accesso.

Quando si compongono altri numeri telefonici
Toccare [TEL No.] (numero telefonico). Appare l'elenco dei numeri telefonici registrati. Toccare il numero telefonico desiderato per selezionarlo.
Per collegarsi ad una linea esterna, come ad esempio in un albergo, spuntare la voce "Prefix No." (numero prefisso) e inserire il numero di prefisso.

(6) Toccare [Connect] (collega).
La videocamera inizia a comporre il numero telefonico selezionato. Se vi è stato inviato un messaggio di posta elettronica, la videocamera lo scarica e appare il messaggio "Receiving Mail Complete" (ricezione posta completa). Toccare [OK]. La linea telefonica viene scollegata automaticamente dopo che la posta elettronica è stata ricevuta.

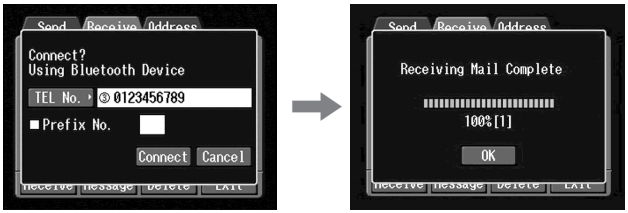

(7) Quando un messaggio di posta elettronica è stato ricevuto, toccare l'area dove il messaggio è visualizzato o [Message] (messaggio).
Il messaggio viene visualizzato.

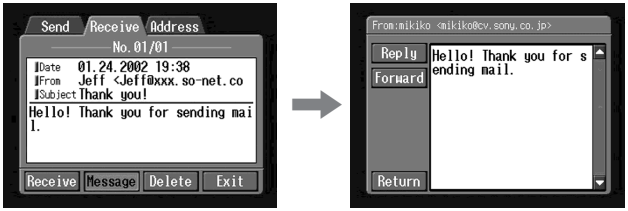

(8) Toccare [Return].
Appare di nuovo la schermata [Receive] (ricezione).

Per annullare la ricezione di posta elettronica

Toccare [Cancel] (annulla) durante lo scaricamento . La posta elettronica non scaricata rimane sul server di posta elettronica.

Quando il messaggio è lungo

Toccare il pulsante di scorrimento ▼ per far scorrere il messaggio.

Quando un file è allegato al messaggio di posta elettronica

La videocamera può ricevere file con le seguenti estensioni: **.jpg**, **.mpg**, **.jpeg**, e **.mpeg**. Quando si ricevono file deversi da questi, il messaggio “Attached Invalid File Deleted” (file allegato invalido cancellato) è incluso nel messaggio di posta elettronica. La videocamera non può riprodurre l’immagine allegata se è in un formato non compatibile.

Per visionare un file allegato

Uscire dal modo NETWORK, quindi visionare l’immagine usando lo stesso procedimento usato per la visione di immagini registrate su “Memory Stick”. In tali casi, il file allegato viene memorizzato successivamente all’ultima immagine registrata nel modo VCR o MEMORY / NETWORK.

Se non vi sono stati inviati nuovi messaggi

Appare il messaggio “No New Mail” (niente posta nuova).

URL incluse in messaggi di posta elettronica

Quando una URL (“http: / /...”) è inclusa nel messaggio, toccare la URL. IL browser si avvia automaticamente e accede alla pagina web indicata.

Note

- Il numero di caratteri inseribili per il messaggio di posta elettronica è fino a 4 000. Se si inseriscono più di 4 000 caratteri, i catteri in eccesso sono cancellati e un messaggio in proposito appare all’inizio del testo.
- La ricezione può richiedere un tempo lungo a seconda delle dimensioni file dell’immagine allegata.

Informazioni

- Si può predisporre per controllare automaticamente la casella di ricezione posta elettronica dopo l’invio di posta elettronica. Per dettagli, vedere “Impostazione delle altre preferenze” (p. 36).
- Si può saltare un messaggio di posta elettronica se le sue dimensioni file sono eccessive. Per dettagli, vedere “Impostazione delle altre preferenze” (p. 36).
- Per messaggi di posta elettronica, il numero di caratteri usati per il soggetto e per il nome del mittente è fino a 24 per ciascuno. Quando si riceve un messaggio di posta elettronica con più di 24 caratteri per queste voci, non è possibile leggere il soggetto e il nome del mittente sulla videocamera.

Invio di una risposta – Reply

Si può rispondere rapidamente ad un messaggio di posta elettronica senza inserire l'indirizzo.

(1) Visualizzare la schermata Receive (ricezione).

(2) Toccare l'area dove è visualizzato un messaggio o toccare [Message] (messaggio).
Il messaggio selezionato viene visualizzato.

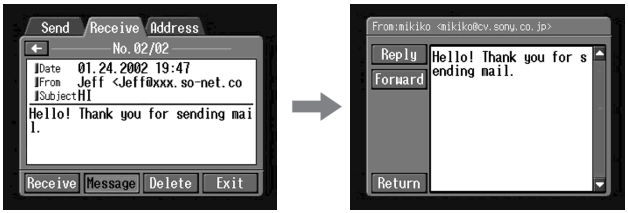

(3) Toccare [Reply] (risposta).
Appare la schermata Send (invio).

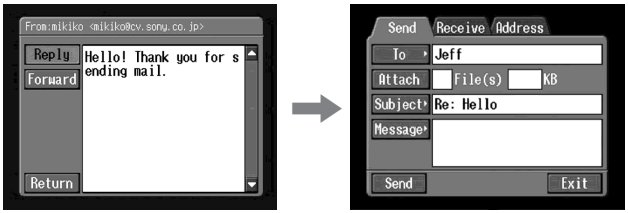

Informazione
"Re:" viene aggiunto all'inizio della riga del soggetto.

(4) Eseguire il procedimento descritto in "3 Inserimento del testo di un messaggio" (p. 56) per inserire il testo del messaggio.

Informazione
Non è possibile citare da un messaggio ricevuto.

(5) Eseguire il procedimento dal punto 3 descritto in "4 Invio di posta elettronica" (p. 57).

Inoltro del messaggio ad altri – Forward

Si può inoltrare un messaggio ricevuto ad altre persone.

(1) Visualizzare la schermata Receive (ricezione).

(2) Visualizzare la posta elettronica che si vuole inoltrare toccando ← o →.

(3) Toccare l'area dove il messaggio è visualizzato o toccare [Message] (messaggio).
Il messaggio selezionato è visualizzato.

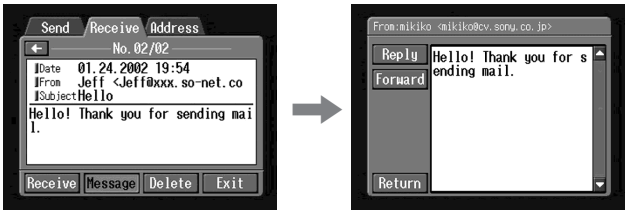

(4) Toccare [Forward] (inoltra).
Appare la schermata Send (invio).

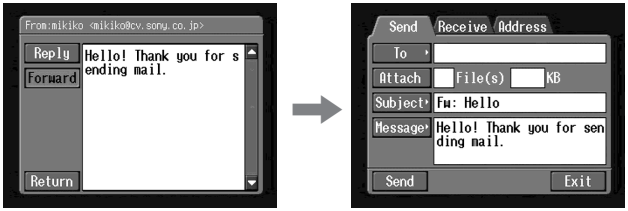

Informazioni

- Un file allegato non viene inoltrato automaticamente. Quando si vuole inviare il file allegato, vedere "Per allegare immagini alla posta elettronica" (p. 60).
- "Fw:" viene aggiunto all'inizio della riga del soggetto.

(5) Eseguire il procedimento dal punto 3 descritto in "1 Specificazione dell'indirizzo di destinazione" (p. 52) o "Selezione dell'indirizzo di destinazione dalla rubrica" (p. 68) per specificare l'indirizzo di destinazione.

(6) Eseguire il procedimento descritto in "3 Inserimento del testo di un messaggio" (p. 56) per modificare il messaggio.

Informazione

Il numero di caratteri inseribili nel messaggio è fino a 512. I caratteri in eccesso saranno cancellati.

(7) Eseguire il procedimento descritto "4 Invio di posta elettronica" (p. 57) dal punto 3.

Cancellazione di posta elettronica ricevuta non necessaria

Si possono ricevere e memorizzare fino a 50 messaggi di posta elettronica su un "Memory Stick". Il 51° messaggio di posta elettronica può non essere ricevuto e appare un messaggio di errore.

Prima dell'operazione

- Sbloccare il "Memory Stick".
- Inserire nella videocamera il "Memory Stick" su cui è memorizzato il messaggio che si vuole cancellare.

(1) Aprire il menu di rete.
Per dettagli su come aprire il menu di rete, fare riferimento a "Accesso alla rete" nelle istruzioni per l'uso allegate alla videocamera.

(2) Toccare [Mail] (posta).
Selezionare Receive (ricezione) da Send (invio), Receive (ricezione) e Address (indirizzo). Appare la schermata Receive (ricezione).

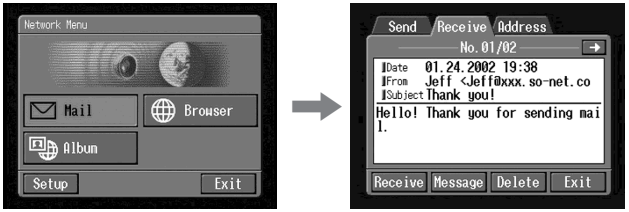

(3) Visualizzare la posta elettronica che si vuole cancellare toccando ← o →.
Viene visualizzato il messaggio selezionato.

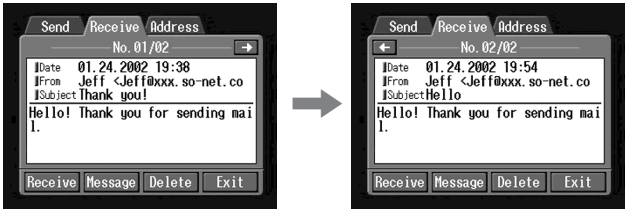

(4) Toccare [Delete] (cancella).
Appare il messaggio “Delete This Mail?” (cancellare questa posta?), usato per verifica.

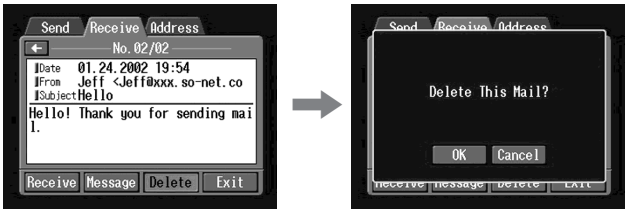

(5) Toccare [OK].
Il messaggio di posta elettronica selezionato viene cancellato.

Per rinunciare a cancellare la posta elettronica

Toccare [Cancel] (annulla) al punto 5.

Visione di pagine web

Un sito che pubblica informazioni su Internet si chiama “pagina web”o “sito web”. Si possono trovare facilmente informazioni accedendo ad un sito web su Internet.

Visione di pagine web

1 Inserimento dell’URL necessaria per accedere alla pagina web

Inseire l’indirizzo della pagina web e quindi accedere ad Internet. Fare attenzione a inserire correttamente l’indirizzo.

Informazione sull’URL
Un sito web ha un indirizzo esclusivo su Internet. Questo indirizzo è chiamato URL. Questa URL è necessaria per accedere al sito web.

(1) Aprire il menu di rete.
Per dettagli su come aprire il menu di rete, fare riferimento a “Accesso alla rete” nelle istruzioni per l’uso allegate alla videocamera.

(2) Toccare [Browser].
Appare la seguente schermata.

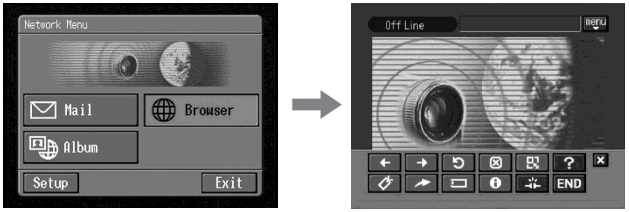

(3) Toccare (nuova URL).
Appare la schermata di inserimento caratteri.

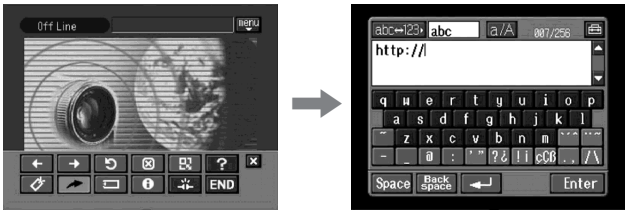

(4) Inserire la URL.
Per dettagli su come inserire i caratteri, vedere “Come inserire i caratteri” (p. 8).

(5) Impostare il dispositivo Bluetooth in attesa di collegamento con la videocamera.
Per dettagli, fare riferimento alle istruzioni per l’uso allegate al dispositivo Bluetooth.

(6) Toccare [Enter].
Appare la schermata di verifica del collegamento.

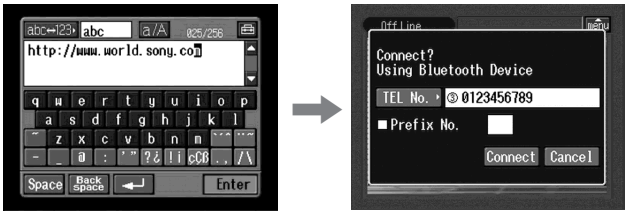

(7) Controllare il numero telefonico del punto di accesso.

Quando si compongono altri numeri telefonici
Toccare [TEL No.] (numero telefonico). Appare l’elenco dei numeri telefonici registrati. Toccare il numero telefonico desiderato per selezionarlo.
Per collegarsi ad una linea esterna, come ad esempio in un albergo, spuntare la voce “Prefix No.” (numero prefisso) e inserire il numero di prefisso.

(8) Toccare [Connect] (collega).
La videocamera inizia a comporre il numero telefonico selezionato. Dopo che il collegamento è stato completato, viene caricata la pagina web selezionata al punto 4.

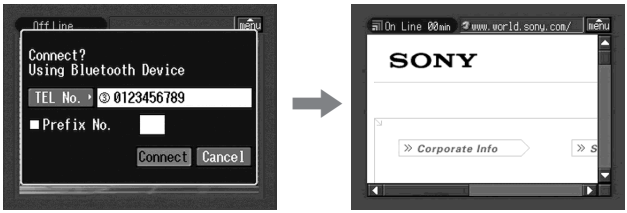

(9) Controllare il browser usando la barra di menu.
Per dettagli sulla barra di menu, vedere “Come usare la barra di menu del browser” (p. 78).

Come usare la barra di menu del browser

Quando si accede ad Internet e si visiona una pagina web, si possono eseguire varie operazioni usando la barra di menu. Mentre è visualizzata la schermata del browser, toccare [menu] in alto a destra sullo schermo LCD per visualizzare la barra di menu.

Per visualizzare la barra di menu

Toccare [menu] in alto a destra sullo schermo LCD.
Appare la seguente barra di menu.

Per celare la barra di menu

Toccare di nuovo [menu] o [✖] nella barra di menu. La barra di menu scompare.

Pulsanti della barra di menu

Pulsante	Funzione
[←] (pagina precedente)	Torna alla pagina precedente nel progresso.
[→] (pagina successiva)	Passa alla pagina successiva nel progresso.
[↻] (rinfresca)	Rinfresca la pagina attuale. Usare questo pulsante quando immagini o caratteri sulla pagina web non sono visualizzati correttamente.
[⊠] (ferma)	Interrompe il caricamento della pagina attuale.
[⊡] (zoom)	Cambia le dimensioni della pagina.
[?] (aiuto)	Visualizza una spiegazione di ciascun pulsante.
[🔖] (segnalibro)	Pone un segnalibro sulla pagina attuale. (I segnalibri sono memorizzati nella videocamera.) I segnalibri sono comodi per accedere a pagine usate frequentemente.
[↗] (nuova URL)	Inserire la URL di una pagina web.
[▭] (promemoria pagina)	Memorizza la pagina attuale sul “Memory Stick”. Si può poi vedere la pagina senza accedere a Internet.
[ⓘ] (informazioni pagina)	Mostra il titolo e la URL della pagina attuale.
[✳] (chiudi linea)	Scollega la linea telefonica.
[✖]	Cela la barra di menu.
[END] (fine)	Chiude il browser.

Quando non si riesce a caricare una pagina web

Appare il messaggio [Loading Error] (errore di caricamento). Toccare [OK], quindi toccare [menu] in alto a destra sullo schermo LCD e toccare [END] nella barra di menu. Appare di nuovo il menu di rete.

Nota

I pulsanti possono non funzionare, a seconda della pagina web cui si è acceduto.

Nota sull'indicazione di stato collegamento

Lo stato di collegamento è indicato in cima allo schermo. Questa voce indica anche la durata di collegamento e l'indirizzo della pagina web. L'indicazione di durata di collegamento va usata come guida.

Off Line: Stato offline

Loading: Caricamento di una pagina web

On Line: Stato online

Note

- Quando l'indirizzo è troppo lungo per essere visualizzato, non viene indicato l'intero indirizzo. Se si desidera conoscere l'indirizzo corretto della pagina, toccare [i]. L'indirizzo è indicato per intero.
- Una parte dell'intera pagina è visualizzata sullo schermo.
- Occorre un tempo maggiore per caricare una pagina di grandi dimensioni e le sue immagini o testo possono non essere visualizzati correttamente. Questo non è un difetto di funzionamento.
- Quando si tenta di aprire una pagina di grandi dimensioni, appare il messaggio "Data too Large for Full Display" e l'intera pagina può non essere caricata.
- Quando si visiona una pagina in formato ridotto, lo schermo può presentare sfarfallamenti o il colore può essere strano. Questo non è un difetto di funzionamento.
- Per evitare problemi di funzionamento, agire sui pulsanti della barra di menu dopo aver caricato la pagina.

Informazione

Si può accedere alla pagina web da un segnalibro. Per dettagli, vedere "3 Salto alla pagina web specificata dal segnalibro" (p. 81).

2 Marcatura di una pagina web – Segnalibro

Si possono marcare le pagine web cui si accede spesso. Si possono impostare fino a 30 segnalibri.

(1) Visualizzare la pagina web che si vuole marcare.

(2) Se la barra di menu non è visualizzato, toccare menu in alto a destra sullo schermo LCD.
Appare la barra di menu.

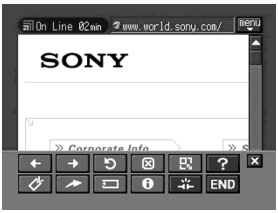

(3) Toccare (segnalibro).
Appare l'elenco dei segnalibro.

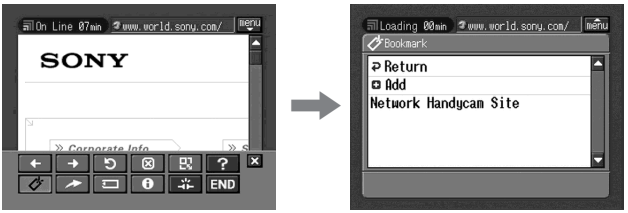

(4) Toccare [Add] (aggiungi).
Il segnalibro viene aggiunto e la visualizzazione torna alla pagina web.

Note

- La linea telefonica può non essere scollegata automaticamente. In questo caso, scollegare manualmente la linea telefonica (p. 89).
- Non è possibile marcare con un segnalibro una pagina web con una URL di oltre 256 caratteri.

Per modificare un segnalibro

Si può modificare il titolo di un segnalibro.

(1) Toccare (segnalibro).
Appare l'elenco dei segnalibri.

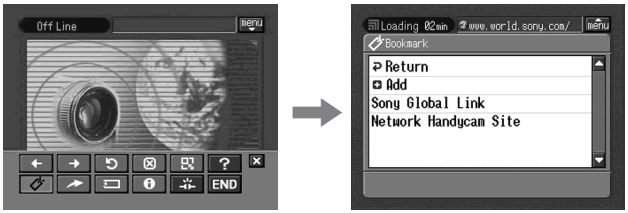

(2) Toccare il segnalibro che si vuole modificare.
Sono indicati il titolo e la URL.

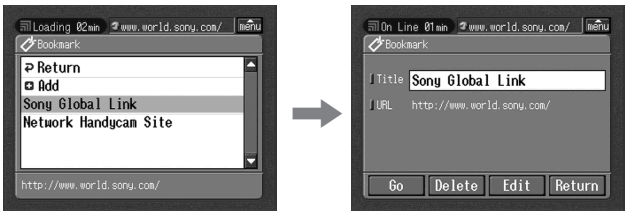

(3) Toccare [Edit] (modifica).
Appare la schermata di inserimento caratteri.

(4) Modificare il nome.
Per dettagli su come inserire i caratteri, vedere "Come inserire i caratteri" (p. 8).

(5) Toccare [Enter].
Il titolo del segnalibro viene modificato.

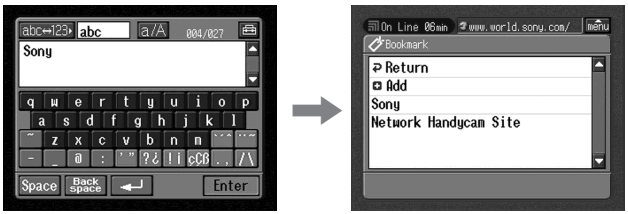

(6) Toccare [Return].
Appare di nuovo la schermata Browser.

Per cancellare segnalibri

Si possono cancellare i segnalibri. Consigliamo di cancellare i segnalibri non necessari, dato che si possono memorizzare solo 30 segnalibri.

(1) Toccare (segnalibro).
Appare l'elenco dei segnalibri.

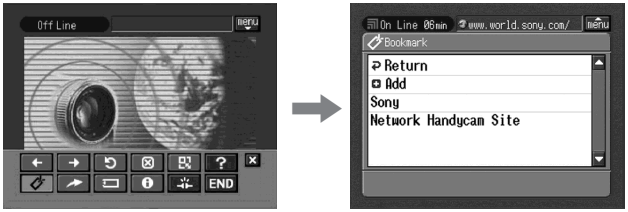

(2) Toccare il segnalibro che si vuole cancellare.

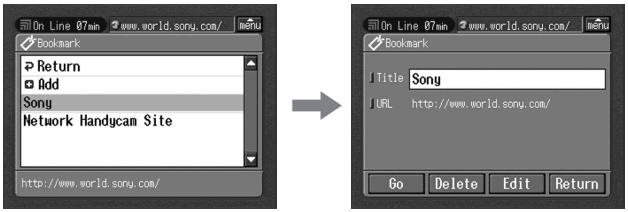

(3) Toccare [Delete] (cancella).
Appare il messaggio "Delete This Bookmark?" (cancellare questo segnalibro?) usato per verifica.

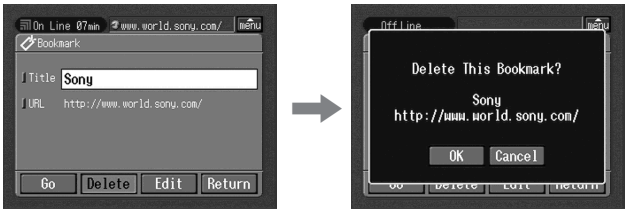

(4) Toccare [OK].
Il segnalibro selezionato viene cancellato.

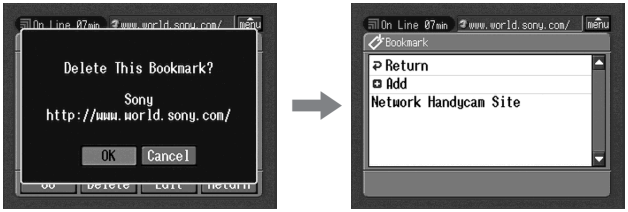

Per annullare la cancellazione del segnalibro

Toccare [Cancel] (annulla) al punto 4.

3 Salto alla pagina web specificata dal segnalibro

(1) Se la barra di menu non è visualizzata, toccare menu in alto a destra sullo schermo LCD.
Appare la barra di menu.

(2) Toccare (segnalibro).
Appare l'elenco dei segnalibri.

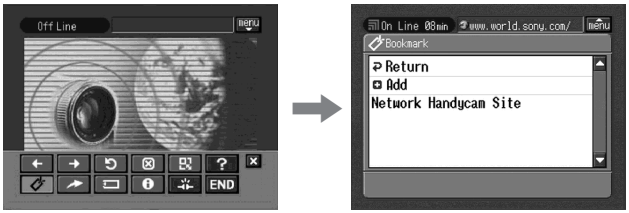

(3) Toccare il segnalibro.

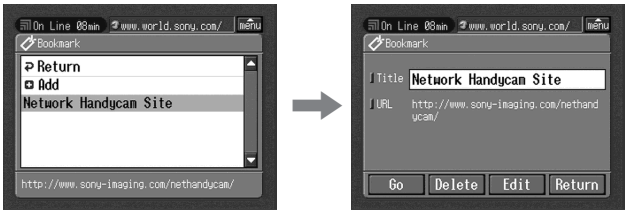

(4) Impostare il dispositivo Bluetooth in attesa di collegamento con la videocamera.
Per dettagli, fare riferimento alle istruzioni per l'uso in dotazione al dispositivo Bluetooth.

(5) Toccare [Go] (va).
Appare la schermata di verifica del collegamento.

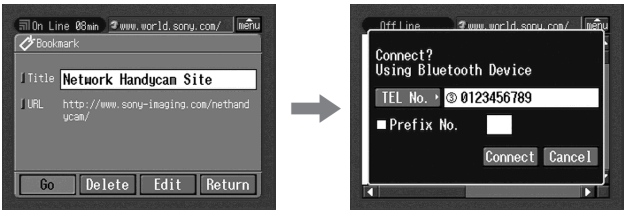

(6) Controllare il numero telefonico del punto di accesso.

Quando si compongono altri numeri telefonici
Toccare [TEL No.] (numero telefonico). Appare l'elenco dei numeri telefonici registrati. Toccare il numero telefonico desiderato per selezionarlo.
Per collegarsi ad una linea esterna, come ad esempio in un albergo, spuntare la voce "Prefix No." (numero prefisso) e inserire il numero di prefisso.

(7) Toccare [Connect] (collega).
La videocamera inizia a comporre il numero telefonico selezionato. Dopo che il collegamento è stato completato, appare la pagina web specificata dal segnalibro.

Per selezionare un altro segnalibro

Toccare [Return] al punto 5. Appare la lista dei segnalibri. Toccare un altro segnalibro.

Memorizzazione di una pagina web su "Memory Stick" – Promemoria pagina

Si possono memorizzare le pagine web preferite su un "Memory Stick". Una volta memorizzate le pagine web, è possibile visionarle senza accedere a Internet.
Non è possibile memorizzare una pagina web la cui URL contiene più di 256 caratteri.

Memorizzazione della pagina web su "Memory Stick"

Si possono memorizzare fino a 30 promemoria pagina su un "Memory Stick".

Prima dell'operazione
• Sbloccare il "Memory Stick".
• Inserire nella videocamera un "Memory Stick" per memorizzare le pagine web.

(1) Visualizzare la pagina web che si vuole memorizzare.

(2) Se la barra di menu non è visualizzata, toccare menu in alto a destra sullo schermo LCD.
Appare la barra di menu.

(3) Toccare (promemoria pagina).
Appare l'elenco dei promemoria pagina.

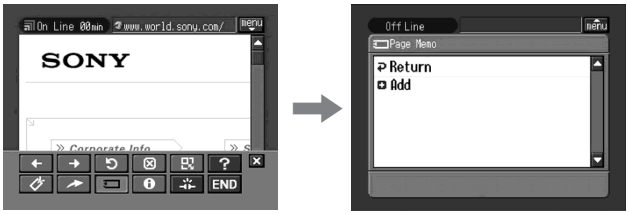

(4) Toccare [Add] (aggiungi).
Appare il messaggio "Saving Page Memo Do Not Remove Memory Stick" (salvataggio promemoria pagina, non rimuovere il "Memory Stick"). Dopo che il messaggio è scomparso la memorizzazione è completata.

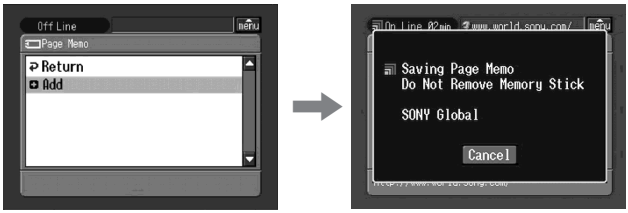

(5) Appare di nuovo la schermata del browser.

Per annullare la memorizzazione della pagina web

Durante la memorizzazione, toccare [Cancel] (annulla).

Nota

Non è possibile memorizzare la pagina web durante il suo caricamento.

Modifica del titolo di un promemoria pagina

Si può modificare il titolo di un promemoria pagina memorizzato su "Memory Stick".

Prima dell'operazione

- Sbloccare il "Memory Stick".
- Inserire nella videocamera il "Memory Stick" su cui è memorizzato il promemoria pagina che si vuole modificare.

(1) Se la barra di menu non è visualizzata, toccare menu in alto a destra sullo schermo LCD.
Appare la barra di menu.

(2) Toccare (promemoria pagina).
Appare l'elenco dei promemoria pagina.

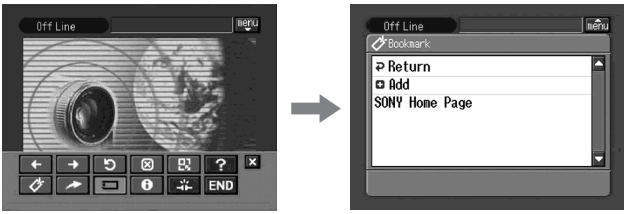

(3) Toccare il promemoria pagina che si vuole modificare.
Sono indicati il titolo e l'URL del promemoria pagina selezionato.

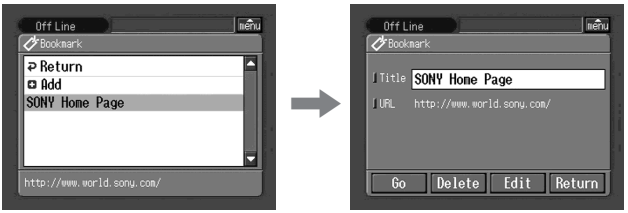

(4) Toccare [Edit] (modifica).
Appare la schermata di inserimento caratteri.

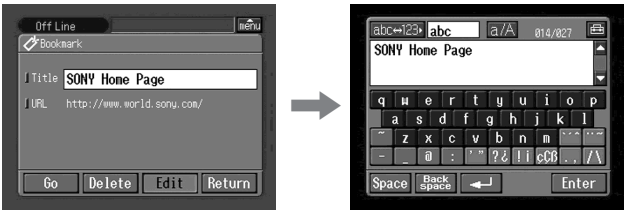

(5) Modificare il nome.
Per dettagli su come inserire i caratteri, vedere "Come inserire i caratteri" (p. 8).

(6) Toccare [Enter].
Il titolo del promemoria pagina è modificato.

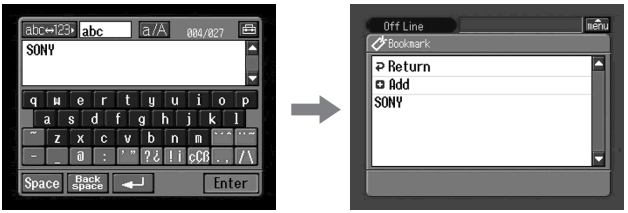

(7) Toccare [↩ Return].
Appare di nuovo la schermata del browser.

Per cancellare il promemoria pagina

Si possono cancellare i promemoria pagina. Consigliamo di cancellare i promemoria pagina non necessari perché si possono memorizzare solo 30 promemoria pagina.

Prima dell'operazione

- Sbloccare il "Memory Stick".
- Inserire nella videocamera il "Memory Stick" su cui è memorizzato il promemoria pagina che si vuole cancellare.

(1) Se la barra di menu non è visualizzata, toccare menu in alto a destra sullo schermo LCD.
Appare la barra di menu.

(2) Toccare ▭ .
Appare l'elenco dei promemoria pagina.

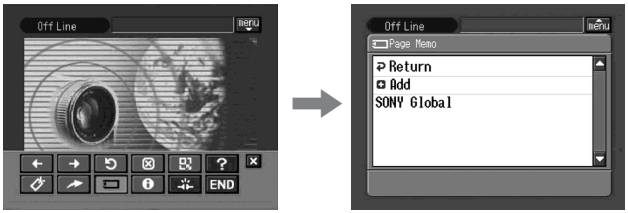

(3) Toccare il promemoria pagina che si vuole cancellare.
Appare la seguente schermata.

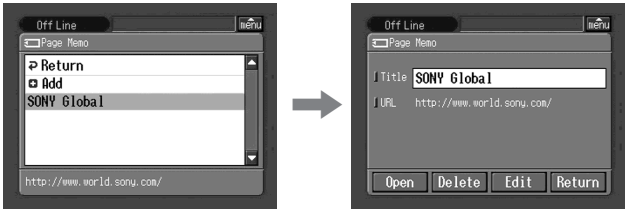

(4) Impostare il dispositivo Bluetooth in attesa di collegamento con la videocamera.
Per dettagli, fare riferimento alle instruzioni per l'uso in dotazione al dispositivo Bluetooth.

(5) Toccare [Delete] (cancella).
Appare il messaggio “Delete This Page Memo Item?” (cancellare questa voce di promemoria pagina?) usato per la verifica.

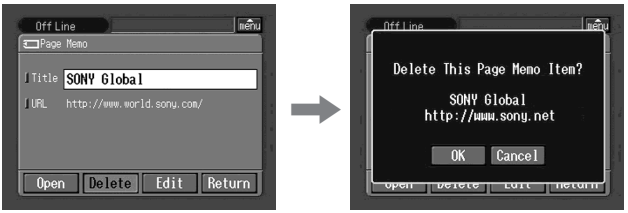

(6) Toccare [OK].
Il promemoria pagina viene cancellato e appare di nuovo la lista dei promemoria pagina.

(7) Toccare [↩ Return].
Appare di nuovo la schermata del browser.

Per annullare la cancellazione del promemoria pagina

Toccare [Cancel] (annulla) al punto 5.

Visualizzazione della pagina web memorizzata in un promemoria pagina

Si può visualizzare un promemoria pagina memorizzato su un “Memory Stick”.

Prima dell’operazione

Inserire nella videocamera il “Memory Stick” su cui è memorizzato il promemoria pagina che si vuole visualizzare.

(1) Se la barra di menu non è visualizzata, toccare menu in alto a destra sullo schermo LCD.
Appare la barra di menu.

(2) Toccare .
Appare l’elenco dei promemoria pagina.

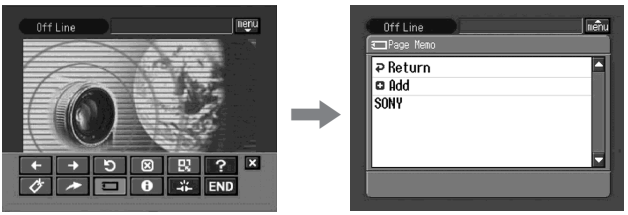

(3) Toccare il promemoria pagina che si vuole visualizzare.

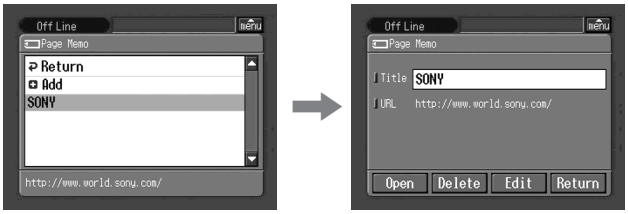

(4) Toccare [Open] (apri).
Viene visualizzata la pagina web memorizzata nel promemoria pagina.

Per selezionare altri promemoria pagina

Toccare [Return] al punto 3. Appare l'elenco dei promemoria pagina. Toccare l'altro promemoria pagina.

Chiusura del browser

Per concludere la visione della pagina web e scollegare la linea telefonica

(1) Toccare menu in alto a destra sullo schermo LCD per visualizzare la barra di menu.

(2) Toccare END.
Il browser viene chiuso e quindi la linea telefonica viene scollegata.

Per scollegare solo la linea telefonica

Toccare . La linea telefonica viene scollegata.

Nota

Quando si chiude il browser, può apparire un messaggio di verifica, a seconda delle videocamere.

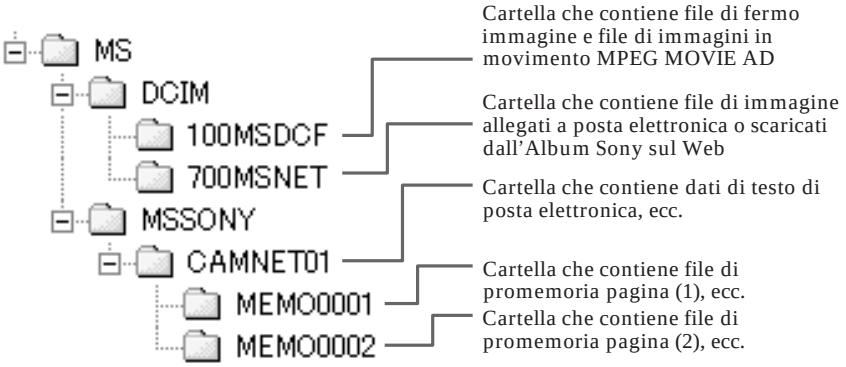

Destinazione di memorizzazione dei file e nomi di file

I file sono raggruppati nelle seguenti cartelle. Si possono visionare queste cartelle solo su un computer. I significati dei nomi di file sono come segue.
sssss rappresenta qualsiasi numero nella gamma da 00001 a 99999.
ssss rapresenta qualsiasi numero nella gamma da 0001 a 9999.
○○○ rappresenta parte del nome di un file allegato.

Cartella	Nome di file	Significato
100MSDCF	DSC□□□□□.JPG	File di fermo immagine
	MOV□□□□□.MPG	File di immagini in movimento
700MSNET	○○○□□□□□.JPG	File di fermo immagine su rete
	○○○□□□□□.MPG	File di immagini in movimento su rete
CAMNET01	RCV.MBX	Lista di posta elettronica in arrivo*
	IMAGEMEM.CNF	File di gestione promemoria pagina*
MEMO□□□□	MEMO□□□□.HTM	File HTML di promemoria pagina
	IMG□□□□.JPG	File di fermo immagine di promemoria pagina
	IMG□□□□.GIF	File di immagine di promemoria pagina
	IMG□□□□.PNG	File di immagine di promemoria pagina
	IMG□□□□.XBM	File di immagine di promemoria pagina

* Non cancellare questi file. Questi file sono necessari anche se non possono essere verificati usando un computer.

Soluzione di problemi

Problemi nell’accesso a Internet

Appare il messaggio “... Incomplete” (incompleto) o “Authentication Error” (errore di autenticazione) e la videocamera non può accedere a Internet.

→ Controllare l’impostazione secondo il procedimento descritto in “Impostazione di rete” (p. 30).

La videocamera non può accedere a Internet.

→ Provare ad accedere di nuovo dopo qualche tempo.

Appare il messaggio “Line is Busy or Phone number may be Wrong” (linea occupata o numero telefonico errato) e la videocamera non può accedere a Internet.

→ La linea telefonica del provider è occupata. Chiamare di nuovo dopo qualche tempo.

→ Le impostazioni del numero telefonico possono essere errate. Controllare queste impostazioni.

→ L’impostazione di tipo di segnalazione telefonica dell’adattatore modem con funzione Bluetooth può essere errata. Controllare l’impostazione.

Appare il messaggio “Bluetooth Connection Error” (errore di collegametno Bluetooth) e la videocamera non può accedere a Internet.

→ Controllare che il dispositivo Bluetooth sia acceso.

→ Installare il dispositivo Bluetooth più vicino alla videocamera.

Appare il messaggio “Phone Line Disconnected” (linea telefonica scollegata).

→ L’inserimento dei dati può essere eseguito offline. Quando la videocamera deve collegarsi al sito, appare la schermata di verifica del collegamento. Toccare [Connect] (collega) e il collegamento sarà ristabilito.

Appare il messaggio “Bluetooth Authentication Error Check the Certified Status” (errore di autenticazione Bluetooth, controllare lo stato certificato) e la videocamera non può accedere a Internet.

→ Il dispositivo Bluetooth può essere stato cancellato dalla registrazione. Impostarlo di nuovo.

Appare il messaggio “Bluetooth Connection Error Select Bluetooth Device” (errore di collegamento Bluetooth, selezionare il dispositivo Bluetooth) e la videocamera non può accedere a Internet.

→ Controllare l’impostazione secondo il procedimento descritto in “Registrazione di un dispositivo Bluetooth” (p. 19).

Appare il messaggio “Low Battery” (batteria debole) e la videocamera non può accedere a Internet.

→ Caricare il blocco batteria o usare il trasformatore CA, quindi collegarsi di nuovo.

Si è dimenticato lo pseudonimo (ID) e/o la password.

→ Chiamare Sony Contact Center Europe. (Per dettagli vedere il depliant allegato.)

Problemi con la posta elettronica

Appare il messaggio “DNS Error The Requested URL Could Not Be Found” (Errore DNS, l’URL richiesta non è stata trovata) e la videocamera non può inviare o ricevere posta elettronica.

→ L’impostazione DNS può essere errata. Controllare l’impostazione PPP.

La videocamera non può inviare posta elettronica.

→ L’orologio della videocamera non è impostato. Impostarlo.
→ Controllare l’impostazione secondo il procedimento descritto in “Impostazione di rete” (p. 30).
→ Collegarsi di nuovo dopo qualche tempo.

La videocamera non può ricevere posta elettronica.

→ L’orologio della videocamera non è impostato. Impostarlo.
→ Controllare l’impostazone secondo il procedimento descritto in “Impostazione di rete” (p. 30).
→ Tutti i messaggi di posta elettronica scaricati sono memorizzati su “Memory Stick”. Inserire un “Memory Stick” nuovo con capacità di memoria sufficiente e scaricare di nuovo la posta elettronica. Inoltre controllare che l’interruttore di blocco sia sbloccato.
→ Si possono limitare le dimensioni file dei messaggi di posta elettronica scaricati. Controllare l’impostazione della voce “Restrict” (limita) nella schermata Network Options (opzioni di rete).
→ Fino a 50 messaggi di posta elettronica scaricati possono essere memorizzati su un “Memory Stick”. Se si desidera memorizzare un 51° messaggio, cancellare la posta elettronica non necessaria o inserire un nuovo “Memory Stick” con memoria sufficiente e quindi scaricare di nuovo la posta elettronica.

I messaggi di posta elettronica non possono essere ricevuti per intero.

→ Le dimensioni massime di un messaggio di posta elettronica sono 4 000 caratteri. Non è possibile ricevere l’intero testo di un messaggio che contiene più di 4 000 caratteri.

Appare il messaggio “PPP Authentication Error” (errore di autenticazione PPP).

→ Controllare l’impostazione secondo il procedimento descritto in “Impostazione di rete” (p. 30).

È stato ricevuto un messaggio di posta elettronica da Mailer Daemon.

→ La posta elettronica non è stata inviata all’indirizzo di destinazione. Controllare l’indirizzo di posta elettronica. Se si riceve un messaggio di posta elettronica da Mailer Daemon e l’indirizzo di destinazione è corretto, il server può essere guasto o l’indirizzo di posta elettronica può essere cambiato.

I file allegati non sono salvati sul “Memory Stick”.

- → I tipi di file compatibili sono **.jpg**, **.mpg**, **.jpeg** e **.mpeg**. Controllare il tipo di file.
- → Può apparire il messaggio “Memory Stick Directory Error” quando è inserito un “Memory Stick” la cui struttura directory non corrisponde allo standard DCF.
- → Tutti i messaggi di posta elettronica scaricati sono memorizzati su “Memory Stick”. Inserire un nuovo “Memory Stick” con memoria sufficiente e scaricare di nuovo la posta elettronica. Inoltre controllare che l’interruttore di blocco sia sulla posizione di sblocco.
- → Si possono limitare le dimensioni file dei messaggi di posta elettronica scaricati. Controllare l’impostazione della voce “Restrict” (limita) nella schermata Network Options (opzioni di rete).

Problemi nella visione di pagine web

Le immagini non sono visualizzate.

- → Controllare l’impostazione della voce “Image Display” (visualizzazione immagine) della schermata Network Options (opzioni di rete).

Parte della pagina web o l’intera pagina web non è visualizzata.

- → Quando la pagina è stata creata usando software come Macromedia Flash, la pagina non corrisponde al browser della videocamera.

Occorre tempo per caricare la pagina web.

- → Quando la pagina web è occupata, provare a collegarsi tramite altri provider o altri punti di accesso o a collegarsi durante ore di minore congestione.

La pagina web non viene caricata.

- → **Quando si inserisce l’URL**
  Controllare che l’indirizzo sia corretto. (Per esempio, si è inserito “0” o “O”, “-” o “_”)
- → **Quando si accede tramite segnalibro o promemoria pagina**
  L’indirizzo può essere cambiato o la struttura di collegamento del sito web può essere stata modificata. Quando la struttura di collegamento viene modificata, seguire l’indirizzo alla sua fonte. (Per esempio, se non è possibile accedere a “http://www.sony.co.jp/xxxx/”, provare ad accedere a “http://www.sony.co.jp/”.)

Non è possibile visualizzare la pagina web.

- → La voce “Cookie” può non essere spuntata. Spuntare la voce “Cookie” nella schermata Network Options (opzioni di rete).

Il cookie non viene salvato.

- → Quando si esce dal modo NETWORK il cookie viene cancellato.

Appare il messaggio “DNS Error The Requested URL Could Not Be Found” (Errore DNS, l’URL richiesta non è stata trovata) e la pagina web non è visualizzata.

- → L’impostazione della voce “DNS” può essere errata. Controllare l’impostazione sulla schermata PPP.
- → L’impostazione della voce “Proxy” può essere errata. Controllare l’impostazione sulla schermata Browser.

Problemi con l'Album Sony sul Web

Appare il messaggio "DI customer ID Profile Incomplete" (profilo ID di acquirente DI incompleto) e la videocamera non può accedere all'Album Sony sul Web.

→ Lo pseudonimo (ID) è necessario per usare l'Album Sony sul Web.

Non è possibile visionare o modificare l'album, inviare una cartolina di invito o caricare immagini. (Appare un codice di errore.)

→ Vedere "Codici di errore album" (p. 100).

Occorre del tempo per caricare l'album.

→ Quando il sito web è occupato, provare a collegarsi tramite altri provider o punti di accesso o collegarsi durante ore di minore congestione.

Non è possibile cancellare l'immagine.

→ Possono non esistere immagini. Toccare (rinfresca).

L'immagine non può essere scaricata.

→ Possono non esistere immagini. Toccare (rinfresca).

Regolazione dello schermo LCD (CALIBRATION)

I tasti del pannello a tocco possono non funzionare correttamente. In questo caso, usare il seguente procedimento.

(1) Regolare l'interruttore POWER su (CHG) OFF.
(2) Estrarre la cassetta dalla videocamera, quindi scollegare tutti i cavi di collegamento dalla videocamera.
(3) Chiudere il pannello LCD con lo schermo LCD rivolto in fuori.

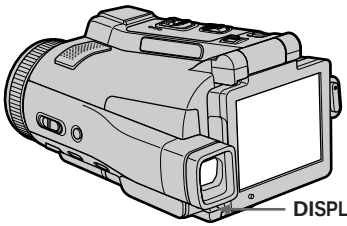

(4) Regolare l'interruttore POWER su VCR tenendo premuto DISPLAY/TOUCH PANEL, poi tenere premuto DISPLAY/TOUCH PANEL per circa cinque secondi.
(5) Usare il seguente procedimento usando lo stilo in dotazione alla videocamera.
① Toccare × nell'angolo superiore sinistro.
② Toccare × nell'angolo inferiore destro.
③ Toccare × al centro dello schermo.

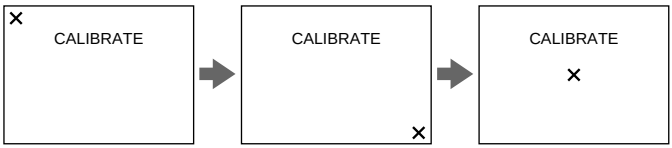

Se non si tocca il punto corretto, × torna sempre alla posizione nell'angolo superiore sinistro.

Nota
Si può eseguire questa operazione solo con lo schermo LCD nella posizione del punto 3.

Per dettagli sulla regolazione dello shermo LCD (CALIBRATION), fare riferimento alle istruzioni per l'uso allegate alla videocamera.

Caratteristiche tecniche

Bluetooth

Numero di dispositivi registrati disponibili
3

Album Sony sul Web

Numero di album
10
Numero massimo di immagini caricabili contemporaneamente
99
Dimensioni di file massime per immagini caricate contemporaneamente
3 MB

Posta elettronica

Invio
- **Numero massimo di indirizzi di posta elettronica di destinazione a cui un messaggio può essere inviato contemporaneamente**
  50
- **Numero di soggetti registrabili**
  6
- **Numero massimo di caratteri di un soggetto**
  24
- **Numero di messaggi registrabili**
  6
- **Numero massimo di caratteri in un messaggio**
  512
- **Numero massimo di immagini allegate a posta elettronica**
  99
- **Dimensioni di file massime per immagini allegate a posta elettronica**
  3 MB

Firma
- **Numero di caratteri**
  256

Rubrica
- **Numero di indirizzi di destinazione registrabili**
  50
- **Numero massimo di caratteri di un nome**
  24
- **Numero massimo di caratteri di un indirizzo di posta elettronica**
  64

Ricezione
- **Standard file allegati compatibili**
  Estensione: .jpg, .mpg, .jpeg e .mpeg
- **Numero massimo di caratteri di un messaggio di posta elettronica**
  Circa 4 000
- **Numero massimo di messaggi di posta elettronica registrabili su un “Memory Stick”**
  50

Browser

Numero di segnalibri disponibili
30
Numero massimo di caratteri di un titolo segnalibro
27
Numero massimo di promemoria pagina registrabili su “Memory Stick”
30
Numero massimo di caratteri di un titolo promemoria pagina
27
Numero massimo di caratteri di un’URL
255

Messaggi

Vari messaggi appaiono sullo schermo. Controllare le descrizioni corrispondenti nella seguente lista.

Generali

Messaggio	Causa e/o rimedio
Bluetooth Connection Error	• Il dispositivo Bluetooth è lontano dalla videocamera. • Il dispositivo Bluetooth è occupato.
Bluetooth Authentication Error Check the Certified Status	Registrare di nuovo il dispositivo Bluetooth.
Bluetooth Registration Error Check the Passkey	• La passkey è errata. • La trasmissione della passkey è fallita.
Bluetooth Communication Disconnected	• Il dispositivo Bluetooth è stato spento. • Il dispositivo Bluetooth è troppo lontano dalla videocamera. • Il collegamento al dispositivo Bluetooth è diventato impossibile.
Bluetooth Connection Error Select Bluetooth Device	Non sono registrati dispositivi Bluetooth. Registrare il dispositivo Bluetooth (p. 19).
PPP Authentication Error Check ID or Password	L'ID o la password inseriti nella schermata PPP durante l'impostazione manuale possono essere errati (p. 33).
Phone Line Disconnected	Controllare lo stato del collegamento.
Connection Error No Response From PPP Server	• Il numero telefonico inserito nella schermata PPP durante l'impostazione manuale può essere errato. • L'impostazione di Modem unit (unità modem) nella schermata Network Options (opzioni di rete) è errata.
Connection Error Check Phone Line	Controllare che il dispositivo Bluetooth sia collegato ad un terminale telefonico.
Low Battery	La capacità del blocco batteria non è sufficiente. Cambiare il blocco batteria o usare il trasformatore CA.
Profile Error Reset Profile	Controllare l'impostazione. Se manca una voce, impostare di nuovo facendo riferimento alle proprie annotazioni.
DI Customer ID Profile Incompleted	Controllare lo pseudonimo (ID) o la password inseriti nella schermata Network Setup (impostazione rete).
Memory Error	Uscire dal modo NETWORK, quindi rientrare nel modo NETWORK.
Password Already Set Check the password Profile	Per dettagli su "Verify password" vedere "Impostazione delle altre preferenze" (p.36).
Memory Stick Error	Il "Memory Stick" può essere guasto. Fare quanto segue: uscire dal modo NETWORK, spegnere la videocamera, estrarre e reinserire il "Memory Stick", quindi usare la videocamera. Se il messaggio appare di nuovo, usare un altro "Memory Stick".
Memory Stick Error Outgoing Mail Canceled	
Memory Stick Error Unable to Open the File	
Memory Stick Error Action Canceled	
Memory Stick Error Incoming Mail Canceled	
Memory Stick Format Error	Formattare il "Memory Stick" sulla videocamera.

Messaggi

Messaggio	Cause and/or Corrective Actions
Incompatible Memory Stick	Il “Memory Stick” inserito non è compatibile con la videocamera.
Read-Only Memory Stick	È inserito un “Memory Stick” del tipo a sola lettura.
Enter Password for DI Customer ID	Per dettagli su “Verify Password” (verifica password), vedere “Impostazione delle altre preferenze” (p. 36).
Enter PPP Password	
Saving the Profile	Non spegnere la videocamera mentre è visualizzato questo messaggio.

Album Sony sul Web

Messaggio	Causa e/o rimedio
Album Server Disconnected	Provare di nuovo dopo qualche tempo.
Upload Error	
Outgoing Mail Error Select Pictures	Selezionare l’immagine o impostare la cartolina di invito prima di caricare (p. 41).
Wrong File Unable to Save This File Check the File Type	Si è tentato di scaricare un file che non è nel formato JPEG o MPEG. Si possono scaricare solo file JPEG o MPEG.
Memory Stick Directory Error	Si è tentato di scaricare un file su un “Memory Stick” la cui struttura directory non corrisponde allo standard DCF. Non è possibile scaricare un file su un “Memory Stick” che non è conforme allo standard DCF.
No Picture Files	Non esistono immagini sul “Memory Stick”.

Quando appare un codice di 4 cifre, vedere “Codici di errore album” (p. 100).

Posta elettronica

Messaggio	Causa e/o rimedio
POP Server Disconnected	Il server POP può essere guasto. Collegarsi di nuovo alla pagina dopo qualche tempo.
POP Server Connection Error	• La password inserita nella schermata Mail (posta) durante l’impostazione manuale può essere errata. Controllare la password. • Collegare alla pagina dopo qualche tempo.
STMP Server Disconnected	Collegarsi di nuovo alla pagina dopo qualche tempo.
STMP Server Connection Error	• La password inserita nella schermata Mail (posta) durante l’impostazione manuale può essere errata. Controllare la password. • L’indirizzo di posta elettronica inserito può essere errato. Controllare l’indirizzo di posta elettoronica.
PPP Profile Incomplete	Controllare l’impostazione delle preferenze provider.
Mail Profile Incomplete	Controllare l’impostazione delle preferenze provider.
No Picture Files	Non esistono immagini sul “Memory Stick”.

Browser

Messaggio	Causa e/o rimedio
You are About to View Pages Over a Secure Connection Do You Want to Continue?	Si è tentato di aprire una pagina SSL (p. 103). Se si sa che la pagina è sicura, toccare [OK].
You are About to Leave a Secure Internet Connection Do You Want to Continue?	Si è tentato di aprire una pagina che non è protetta da SSL. Se si sa che la pagina è sicura, toccare [OK].
Warrant Date Expired Invalid Data Open Anyway?	La garanzia della pagina non è più valida. Se si sa che la pagina è sicura, toccare [OK].
Set the Date and Time Invalid Data Open Anyway?	L'orologio non è impostato sulla videocamera. Impostare l'orologio.
Page Certification Error Invalid Data Open Anyway?	La certificazione della pagina può essere guasta, errata o può appartenere ad altre pagine. Se si sa che la pagina è sicura, toccare [OK].
Opening Error Invalid File Type	Non è possibile visualizzare questa pagina sulla videocamera.
DNS Error The Requested URL Could Not Found	• L'URL può essere errata. • La voce DNS della schermata PPP durante l'impostazione manuale può essere errata. Controllare questa voce. • Collegarsi di nuovo alla pagina dopo qualche tempo.
Loading Error	Toccare menu in alto a destra sullo schermo LCD, quindi toccare END.
Read-Only File in Directory Unable to Delete the File Check the File Status	I file modificati con un computer non possono essere cancellati dalla videocamera.
Opening File Error	
Read-Only File This file is Locked	
Enter User Name and Password	L'autenticazione dell'utilizzatore è necessaria per accedere alla pagina. Inserire il nome utilizzatore e la password.
Timeout Disconnected Automatically	Controllare l'impostazione delle opzioni di rete (p. 36).
Loading ... Retry Later	Il promemoria pagina non può essere memorizzato mentre l'unità sta caricando una pagina web. Memorizzare di nuovo dopo che la pagina web è stata caricata (p. 84).

Codici di errore album

Numero di errore	Sony Style Imaging	Causa	Rimedio
1000	Si è verificato un errore di autenticazione. Controllare ID e password.	Errore di login. L'ID o la password possono essere errati sulla videocamera.	Controllare l'ID e la password e provare di nuovo ad eseguire il login.
1001	Si è verificato un errore di caricamento. Provare di nuovo a caricare più tardi.	Errore nel trovare l'album	Controllare la selezione e provare di nuovo.
1002	ID non registrato. Eseguire la registrazione.	L'ID non è stato registrato.	Provare a registrare l'Album Sony sul Web.
1003	Si è verificato un errore di caricamento. Provare di nuovo a caricare più tardi.	Si è verificato un errore nel salvataggio del file nell'album.	Provare a caricare di nuovo il file.
1004	Si è verificato un errore di invito. Provare di nuovo a inviare più tardi.	L'indirizzo di posta elettronica a cui si tenta di inviare non è valido.	Controllare l'indirizzo di posta elettronica e provare di nuovo.
1006	Si è verificato un errore di invito. Provare di nuovo a inviare più tardi.	Non c'è un messaggio nell'invito.	Questo errore non dovrebbe verificarsi. Chiamare l'assistenza clienti se appare questo messaggio.
1007	Si è verificato un errore di caricamento. Provare di nuovo a caricare più tardi.	C'è un errore nel file di immagine nell'album.	Controllare le immagini selezionate e provare di nuovo.
1008	Si è verificato un errore. Rientrare nell'album.	Errore di login. Non si è acceduto all'album.	Controllare l'ID e la password e provare di nuovo ad eseguire il login.
1009	Si è verificato un errore di caricamento. L'immagine caricata è troppo grande.	L'immagine è troppo grande per il caricamento.	L'immagine non può essere caricata. Eliminarla dalla selezione.
1010	Si è verificato un errore di caricamento. Controllare il file di immagine.	Non è possibile leggere il formato immagine.	L'immagine non può essere caricata. Eliminarla dalla selezione.
1112	Si è verificato un errore di autenticazione. Controllare ID e password.	Errore di login	Controllare l'ID e la password e provare di nuovo ad eseguire il login.
2100	Non è stato possibile inviare il messaggio. Inviare di nuovo.	Il server è al momento incapace di inviare.	Provare di nuovo a inviare posta elettronica dopo qualche tempo.
2200	Il server è occupato al momento. Tentare più tardi.	Il server di autenticazione è temporaneamente occupato.	Provare di nuovo a inviare posta elettronica dopo qualche tempo.
3094	Si è verificato un errore di caricamento. Controllare il file di immagine.	Non è possibile leggere il formato video.	Il file non può essere caricato. Eliminarlo dalla selezione.

Codici di errore album

Numero di errore	Sony Style Imaging	Causa	Rimedio
3099	Si è verificato un errore di caricamento. Il video caricato è troppo grande.	Il video è troppo grande per il caricamento.	Il video non può essere caricato. Eliminarlo dalla selezione.
3131	Si è verificato un errore di caricamento. È stato superato il limite dimensioni totali per video.	Si è ecceduto il limite di memorizzazione video.	Cancellare alcuni degli altri video nell'album e provare di nuovo a caricare.
6000	La validità del vostro ID è scaduta. Eseguire di nuovo il login.	Il periodo di validità del server è scaduto.	Provare ad eseguire di nuovo il login.
8025	Si è verificato un errore di autenticazione. Rientrare nell'album.	Errore di login	Controllare l'ID e la password e provare di nuovo ad eseguire il login.

Glossario

Allegato (p. 60)
Allegare un file ad un messaggio di posta elettronica.

APOP (p. 34)
Abbreviazione di Authenticated Post Office Protocol. APOP è un protocollo di autenticazione per la sicurezza. Per maggiori informazioni sul supporto APOP fornito dal provider, consultare il provider stesso.

Caricare (p. 39)
Caricare dati come fermi immagine e immagini in movimento dalla video camera al server tramite linea telefonica.

@ (chiocciola)
Usata per separare il nome di dominio dal nome utilizzatore.

Collegamento
L'indirizzo di una pagina correlata elencato in una pagina web come collegamento web.

Collegamento ad accesso remoto
Il collegamento ad accesso remoto è usato per accedere ad Internet usando una linea telefonica.

Cookie (p. 37)
Usato dall'operatore di un sito Internet per identificare l'utilizzatore. È spesso usato nello shopping online.

DNS (p. 33)
Abbreviazione di Domain Name System. Questo "DNS" è anche chiamato "name server", "primary DNS server", "primary name server", ecc. Questo è un server che sostituisce un nome di dominio con un indirizzo IP. Questo è specificato da un indirizzo IP.

Durata di collegamento (p. 79)
Tempo durante il quale si è collegati ad un provider di servizi Internet usando un collegamento ad accesso remoto. La maggior parte dei provider di servizi Internet si fanno pagare in base alla durata di collegamento.

Firma (p. 61)
Usata per aggiungere il proprio nome, indirizzo, ecc. alla fine di un messaggio.

ID (p. 37)
Usato per identificare l'utilizzatore in combinazione con una password quando si accede a Internet tramite il provider di servizi Internet.

Indirizzo di pagina web (p. 76)
L'indirizzo di una pagina web su Internet. Vedere anche "URL".

Indirizzo di posta elettronica (p. 52)
Questo è l'indirizzo di destinazione per la posta elettronica. Non è necessario specificare la nazione o il numero di via. Nel mondo non esistono due indirizzi uguali. Si può ricevere la propria posta elettronica anche quando si è all'estero.

Inoltro (p. 73)
Per inoltrare un messaggio di posta elettronica ricevuto ad un'altra persona. "Fw:" (forward) viene aggiunto all'inizio del titolo per indicare che la posta elettronica è un'inoltro.

Internet (p. 28)
Una rete mondiale di computer. Si può usare la posta elettronica, servizi di ritrovamento informazioni, ecc. sulla rete.

Login (p. 39)
Collegamento ad un servizio specifico tramite inserimento di ID e password.

Pagina web (p. 76)
Un sito web che rende disponibili informazioni su Internet. Quando la pagina include collegamenti web, è possibile specificare altre pagine selezionando il collegamento.

Passkey (p. 18)
La passkey è un numero di indentificazione necessario per permettere a due dispositivi "Bluetooth di passkey", "PIN", "Bluetooth PIN", ecc.

Password
Usata per accedere al provider in combinazione con un ID utilizzatore.

POP3 (p. 34)
Abbreviazione di Post Office Protocol, Version 3. Questo è un server usato per ricevere posta elettronica.

Posta elettronica (p. 52)
Usando una rete, come Internet, è possibile inviare e ricevere messaggi molto rapidamente. La posta elettronica può essere facilmente modificata o memorizzata.

PPP (p. 33)
Abbreviazione di Point to Point Protocol, Version 3. Questo è un protocollo per accedere ad un provider usando un collegamento ad accesso remoto.

Provider di servizi Internet (p. 28)
Chiamato anche "Provider", "ISP", ecc. Un'azienda che fornisce accesso a Internet.

Proxy (p. 35)
Un server o un programma per far passare attraverso un parafiamme un computer situato all'interno di un parafiamme.

Punto di accesso (p. 34)
Un numero telefonico usato per accedere a Internet, fornito da un provider di servizi Internet. La maggior parte di provider installa punti di accesso in varie aree. Consigliamo di selezionare il punto di accesso più conveniente che permette di ottenere le tariffe telefoniche più economiche.

Risposta (p. 72)
Per rispondere ad un messaggio di posta elettronica ricevuto precedentemente. Quando si risponde "Re:" (reply) viene aggiunto all'inizio del titolo per indicare che la posta elettronica è una risposta.

Rubrica (p. 63)
Usata per registrare gli indirizzi di posta elettronica di destinazione.

Scaricare (p. 46)
Caricare informazioni dal server tramite la linea telefonica.

Segnalibri (p. 80)
Per registrare le pagine web preferite o visitate più spesso.
Una volta registrata una pagina web, è possibile visitarla senza inserire la sua URL.

SMTP (p. 34)
Abbreviazione di Simple Mail Transfer Protocol. Questo è un server usato per inviare posta elettronica.

SSL (p. 99)
Abbreviazione di Secure Sockets Layer. Un protocollo per uno scambio di informazioni sicuro tra browser web e server web. SSL è spesso usato per transazioni con carte di credito su Internet. SSL ha anche una funzione per la verifica del proprietario e per la cifratura dei dati.

Soggetto (p. 55)
Titolo di un messaggio di posta elettronica. Quando si risponde, “Re:” (reply) viene aggiunto all’inizio del titolo per indicare che la posta elettronica è una risposta. Quando si inoltra un messaggio di posta elettronica, “Fw:” (forward) viene aggiunto all’inizio del titolo per indicare che la posta elettronica è un’inoltro.

URL (p. 76)
Abbreviazione di Uniform Resource Locator. Un indirizzo su Internet. Specificando questo indirizzo si può accedere alla pagina web.

Promemoria impostazioni

Far attenzione a non rivelare questi dati ad altri.

Menu di rete

	Esempio
Network Setup	
DI Customer Setup	
ID (pseudonimo)	
Password	
Provider Setup	
PPP	
ID	abc123@xxx.so-net.com
Password	hcHZ7yd
DNS1	192.168.0.1
DNS2	192.168.0.2
TEL No. ①	XXXXXXX
TEL No. ②	
TEL No. ③	
Mail	
User ID	abc123
Password	hcHZ7yd
Address	abc123@xxx.so-net.com
POP Server	pop.xxx.so-net.com
SMTP Server	smtp.xxx.so-net.com
Browser	
Proxy	proxy.xxx.so-net.com
Port	8080

Σχετικά με τα εμπορικά σήματα

- Το "Memory Stick" και το MEMORY STICK είναι σήματα κατατεθέντα της Sony Corporation.
- Το εμπορικό σήμα BLUETOOTH αποτελεί ιδιοκτησία του κατόχου του και χρησιμοποιείται από τη Sony Corporation κατόπιν άδειας.
- Το NetFront της Access Co., Ltd. έχει υιοθετηθεί για τη λειτουργία Internet αυτού του προϊόντος.
  Το NetFront είναι σήμα κατατεθέν της Access Co., Ltd στην Ιαπωνία.
  Copyright © 1996 – 2002 ACCESS CO., LTD.
- Τμήματα του παρεχόμενου λογισμικού βασίζονται εν μέρει στο έργο της Ανεξάρτητης Ομάδας JPEG.

Όλες οι υπόλοιπες ονομασίες προϊόντων που αναφέρονται στο παρόν μπορεί να αποτελούν εμπορικά σήματα ή σήματα κατατεθέντα των αντίστοιχων εταιριών τους. Επιπλέον, τα σύμβολα "TM" και "®" δεν αναφέρονται σε όλες τις περιπτώσεις στο παρόν εγχειρίδιο.

Δεν παρέχεται αποζημίωση για τις εγγραφές σας

Για τυχόν περιεχόμενα εγγραφών ή αρχείων που έχετε κατεβάσει, δεν μπορεί να παρασχεθεί αποζημίωση για απώλεια λόγω δυσλειτουργίας κατά την εγγραφή/αναπαραγωγή ή προβλημάτων με τα μέσα αποθήκευσης.

Προφυλάξεις

- Πριν από τη χρήση της λειτουργίας δικτύου, βεβαιωθείτε ότι έχετε ρυθμίσει το ρολόι της κάμερας. Για λεπτομέρειες, συμβουλευθείτε τις οδηγίες λειτουργίας της κάμερας. Εάν χρησιμοποιήσετε τη λειτουργία δικτύου χωρίς να ρυθμίστε το ρολόι, ενδέχεται να μην μπορείτε να στείλετε ή να λάβετε e-mail ή να δείτε μία ιστοσελίδα.
- Μην αφαιρείτε την μπαταρία και μην αποσυνδέετε το μετασχηματιστή εναλλασσόμενου ρεύματος κατά τη λειτουργία NETWORK. Οι ρυθμίσεις για τη λειτουργία NETWORK μπορεί να χαθούν. Ακόμα, βγείτε από τη λειτουργία NETWORK κατά τη ρύθμιση του διακόπτη POWER στη θέση (CHG) OFF ή την αλλαγή της λειτουργίας. Αυτά γίνονται για να αποφευχθεί η απώλεια των ρυθμίσεων της λειτουργίας NETWORK.
- Συνιστάται να δημιουργείτε εφεδρικά αντίγραφα των μηνυμάτων email σας και των επιλογών δικτύου. Αυτά μπορεί να χάνονται πότε - πότε λόγω αλλοίωσης της μνήμης. Για να αποθηκεύσετε τις επιλογές δικτύου, καταγράψτε τις σε χαρτί, ή χρησιμοποιήστε το περιγραφόμενο "Υπόμνημα ρυθμίσεων," (σελ. 105). Ακόμα, τα δεδομένα αυτά μπορεί να χαθούν κατά την επισκευή της κάμερας.
- Το πλήκτρο reset δεν μπορεί να μηδενίσει τις επιλογές δικτύου.

Σημείωση για τη λειτουργία δικτύου κατά τη χρήση της μπαταρίας

Όταν ο χρόνος υπολειπόμενης μπαταρίας είναι ανεπαρκής στη λειτουργία NETWORK, χρησιμοποιήστε το μετασχηματιστή εναλλασσόμενου ρεύματος ή αντικαταστήστε την μπαταρία με άλλη, πλήρως φορτισμένη. Προτού συνδέσετε το μετασχηματιστή εναλλασσόμενου ρεύματος ή αντικαταστήσετε τη μπαταρία, φροντίστε να βγείτε από τη λειτουργία NETWORK.

Σημείωση για τη λειτουργία δικτύου

Αυστρία, Βέλγιο, Δανία, Φινλανδία, Γαλλία, Γερμανία, Ελλάδα, Ιρλανδία, Ιταλία, Λουξεμβούργο, Ολλανδία, Νορβηγία, Πορτογαλία, Ισπανία, Σουηδία, Ελβετία και Ηνωμένο Βασίλειο. (Με βάση έρευνα που διεξήχθη από την Εταιρεία Sony την 4.1.2002)

Όταν χρησιμοποιείτε την κάμερα σε χώρα ή περιοχή που δεν περιλαμβάνεται σε όσες προαναφέρθηκαν, η λειτουργία δικτύου είναι διαθέσιμη μόνο στη χώρα ή στην περιοχή όπου αγοράσατε την κάμερα.

Πίνακας περιεχομένων

Εισαγωγή

Η λειτουργία δικτύου στην κάμερα 4
Βασικοί χειρισμοί στη λειτουργία NETWORK 6
Πως θα χρησιμοποιήσετε το Network Menu 6
Πως θα χρησιμοποιήσετε το stylus 7
Τρόπος εισαγωγής χαρακτήρων ... 8
Οθόνη εισαγωγής χαρακτήρων ... 10
Ο κατάλογος των διαθέσιμων χαρακτήρων 11
Ρύθμιση εισαγωγής χαρακτήρων 16

Προετοιμασία

Χρήση των λειτουργιών NETWORK 17
Επικοινωνία με συσκευές Bluetooth 18
Πριν από την επικοινωνία 18
Καταχώρηση μίας συσκευής Bluetooth 19
Χρήση του Προσαρμογέα Modem με λειτουργία Bluetooth 19
Επιλογή άλλων συσκευών Bluetooth από τον κατάλογο 25
Διαγραφή μίας καταχωρημένης συσκευής Bluetooth από τον κατάλογο 25
Καταχώρηση πελάτη 27
Καταχώρηση πελάτη DI 27
Σχετικά με το Αναγνωριστικό (ID) και τον κωδικό πρόσβασης 27
Ρύθμιση της σύνδεσης με το Internet 28
Παροχέας υπηρεσιών Internet 28
Καταχώρηση για το Αλμπουμ στο Web 29
Ρύθμιση επιλογών δικτύου 30
Ρυθμίσεις Δικτύου 30
Ρύθμιση άλλων επιλογών 36

Λειτουργία Δικτύου

Δημιουργία του άλμπουμ σας στο Web 39
Ανέβασμα εικόνων στο άλμπουμ σας στο Web 39
Παρακολούθηση ή επεξεργασία του άλμπουμ σας στο Web 46
Διαγραφή εικόνων στο Αλμπουμ σας στο Web 51
Ολοκλήρωση της παρακολούθησης ή επεξεργασίας του Αλμπουμ σας στο Web 51
Χρήση του email 52
Αποστολή μηνυμάτων email 52
Χρήση του βιβλίου διευθύνσεων 63
Λήψη μηνυμάτων email 69
Διαγραφή ανεπιθύμητων μηνυμάτων email 74
Προβολή ιστοσελίδων 76
Προβολή ιστοσελίδων 76
Τρόπος χρήσης της γραμμής μενού στο browser 78
Αποθήκευση της ιστοσελίδας σε ένα “Memory Stick” – Υπόμνημα σελίδας 84
Τερματισμός του browser 89

Πρόσθετες πληροφορίες

Προορισμοί αποθήκευσης αρχείων και ονόματα αρχείων 90
Οδηγός βλαβών 91
Πρόβλημα κατά την πρόσβαση στο Internet 91
Προβλήματα με μηνύματα email 92
Προβλήματα σχετικά με την προβολή ιστοσελίδων 93
Προβλήματα σχετικά με το άλμπουμ στο Web 94
Ρύθμιση της οθόνης υγρών κρυστάλλων (CALIBRATION, ΒΑΘΜΟΝΟΜΗΣΗ) 95
Προδιαγραφές 96
Μηνύματα 97
Γενικά 97
Αλμπουμ στο Web 98
Μηνύματα Email 98
Browser 99
Κωδικοί σφαλμάτων άλμπουμ 100
Γλωσσάρι 102
Υπόμνημα ρυθμίσεων 105

Η λειτουργία δικτύου στην κάμερα

Συγχαρητήρια για την αγορά αυτής της βιντεοκάμερας Sony Handycam. Η Handycam σας μπορεί να έχει πρόσβαση στο Internet μέσω μίας συμβατής συσκευής επικοινωνιών και σας επιτρέπει να κάνετε τα εξής:

Αποστολή/λήψη μηνυμάτων email

Παρουσίαση των ακίνητων και κινούμενων εικόνων σας στο Web

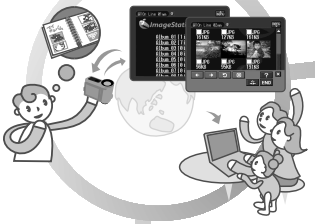

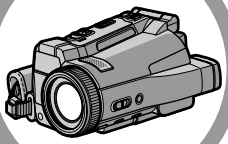

Εύκολη πρόσβαση στο Internet

Παρουσίαση των ακίνητων και κινούμενων εικόνων σας στο Web

Μπορείτε να “ανεβάσετε” ακίνητες και κινούμενες εικόνες, από την κάμερά σας στο Αλμπουμ σας στο Web, και να τις δημοσιεύσετε στο Internet για να μπορείτε να τις δείξετε στους φίλους σας.

Αποστολή/λήψη μηνυμάτων email

Μπορείτε να στείλετε ή να λαμβάνετε email οποιαδήποτε στιγμή, και να επισυνάπτετε ακίνητες και κινούμενες εικόνες σε μηνύματα email.

Εύκολη πρόσβαση στο Internet

Μπορείτε να δείτε μία ιστοσελίδα μέσω του Internet.

Ρυθμίστε το ρολόι της κάμεράς σας πριν από τη χρήση των λειτουργιών Δικτύου. (Η ρύθμιση εργοστασίου είναι OFF.) Εάν δε ρυθμίσετε το ρολόι, δεν μπορείτε να στείλετε και να λάβετε emails ή να δείτε ιστοσελίδες.
Θα πρέπει επίσης να ρυθμίσετε την κάμερα σας και την περιφερειακή συσκευή, και να ολοκληρώσετε τις απαιτούμενες καταχωρήσεις (Καταχώρηση πελάτη DI, κλπ).
Για περισσότερες πληροφορίες, δείτε το παρεχόμενο φυλλάδιο “Start Here!”.
Τα αρχικά “DI” στο “Καταχώρηση πελάτη DI” σημαίνουν “Ψηφιακή Απεικόνιση”.

Βασικοί χειρισμοί στη λειτουργία NETWORK

Η ενότητα αυτή περιγράφει τους βασικούς τρόπους ελέγχου για το χειρισμό της κάμερας σας, εκείνους που χρησιμοποιούνται για τις λειτουργίες δικτύου. Για λεπτομέρειες σχετικά με το πώς πρέπει να κρατάτε την κάμερα όταν χρησιμοποιείτε τη λειτουργία δικτύου NETWORK, ανατρέξτε στις οδηγίες λειτουργίας που συνοδεύουν την κάμερά σας.

Πως θα χρησιμοποιήσετε το Network Menu

Αγγίξτε τη Λειτουργία Δικτύου που θέλετε, στο Μενού Network.
Για πρόσβαση στο Network Menu, ανατρέξτε στην "Πρόσβαση στο δίκτυο" στις οδηγίες λειτουργίας που συνοδεύουν την κάμερα σας.

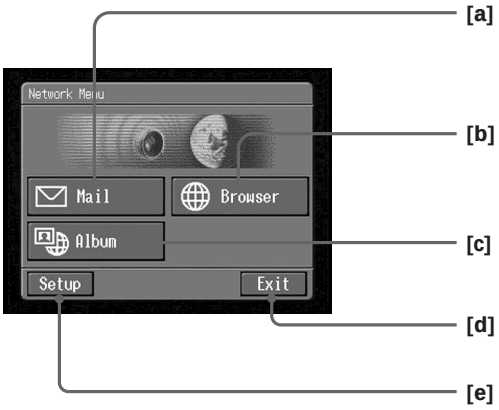

[a]: Για αποστολή και/ ή λήψη e-mail, αγγίξτε αυτό το πλήκτρο (σελ. 52).
[b]: Για προβολή μιας ιστοσελίδας του Internet, αγγίξτε αυτό το πλήκτρο (σελ. 76).
[c]: Για φόρτωση ακίνητων και κινούμενων εικόνων στο Αλμπουμ σας στο Web, προκειμένου να τις δημοσιεύσετε στο Internet και να τις δείξετε στους φίλους σας, αγγίξτε αυτό το πλήκτρο (σελ. 39).
[d]: Για έξοδο από το Μενού Network, αγγίξτε αυτό το πλήκτρο.
[e]: Για να κάνετε διάφορες ρυθμίσεις, αγγίξτε αυτό το πλήκτρο (σελ. 20).

Οι πραγματικές οθόνες μπορεί να διαφέρουν ελαφρά από τις εικόνες σε αυτές τις οδηγίες χρήσης λειτουργίας δικτύου.

Πως θα χρησιμοποιήσετε το stylus

Τα απαιτούμενα πλήκτρα για το χειρισμό της κάμερας σας εμφανίζονται στην οθόνη υγρών κρυστάλλων.
Ο χειρισμός επιτυγχάνεται πιέζοντας απευθείας αλλά ελαφρά τα πλήκτρα στην οθόνη με το παρεχόμενο stylus. Στο παρόν εγχειρίδιο, το πάτημα των πλήκτρων με τον τρόπο αυτό αναφέρεται σαν “άγγιγμα”.

Αγγίξτε το επιθυμητό πλήκτρο στην οθόνη με το stylus.

Το επιλεγμένο πλήκτρο χρωματίζεται πορτοκαλί.

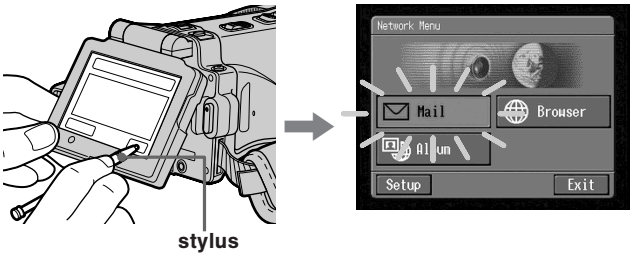

Σημειώσεις

- Για να αγγίζετε την οθόνη υγρών κρυστάλλων, χρησιμοποιήστε το παρεχόμενο stylus.
- Μην αγγίζετε πολύ δυνατά την οθόνη υγρών κρυστάλλων.
- Μην αφήνετε την οθόνη υγρών κρυστάλλων να βραχεί.
- Όταν η οθόνη υγρών κρυστάλλων λερωθεί, χρησιμοποιήστε το παρεχόμενο ύφασμα καθαρισμού.
- Δεν μπορείτε να σύρετε εικονίδια, όπως στον υπολογιστή, αγγίζοντας και σύροντας τα επάνω στην οθόνη της κάμερας με το stylus.

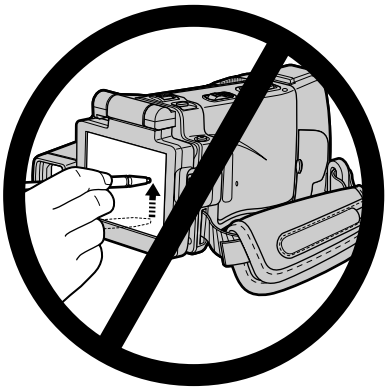

- Συμβουλευθείτε τις οδηγίες λειτουργίας που περιλαμβάνονται στην κάμερα σας για τη θέση φύλαξης του stylus. Για να μη χάσετε το stylus, συνιστούμε να το επαναφέρετε στη θέση φύλαξης του μετά τη χρήση.

Τρόπος εισαγωγής χαρακτήρων

Συχνά θα χρειαστεί να εισάγετε χαρακτήρες, όπως διευθύνσεις email, ή διευθύνσεις ιστοσελίδων (URL), για να χρησιμοποιήσετε τη λειτουργία δικτύου. Η ενότητα αυτή περιγράφει πως θα εισάγετε χαρακτήρες.

1

(1) Ανοίξτε το Network Menu (Μενού Δίκτυο).
Για λεπτομέρειες σχετικά με το άνοιγμα του Network Menu, ανατρέξτε στην ενότητα “Πρόσβαση στο δίκτυο” στις οδηγίες λειτουργίας που συνοδεύουν την κάμερα σας.

(2) Αγγίξτε το [Mail].
Εμφανίζεται η οθόνη Send.

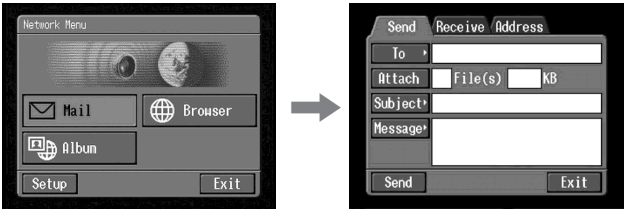

(3) Αγγίξτε το [To].

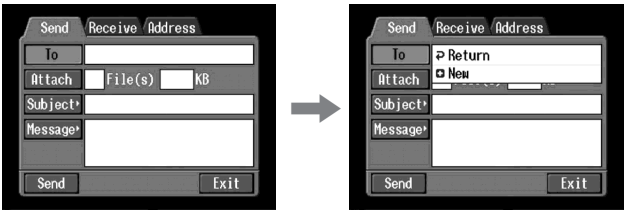

(4) Αγγίξτε το [New].
Εμφανίζεται η οθόνη εισαγωγής χαρακτήρων.

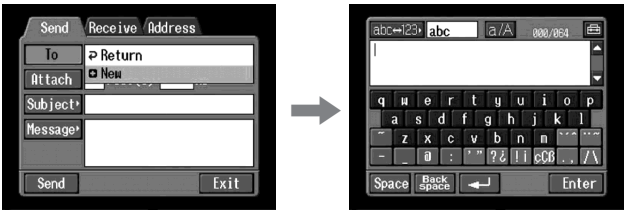

2 Επιλογή του τύπου χαρακτήρων

Αγγίξτε το [abc↔123], και στη συνέχεια αγγίξτε τον τύπο χαρακτήρων που θέλετε.

abc: Για την εισαγωγή αλφαβητικών χαρακτήρων.
123: Για την εισαγωγή αριθμητικών χαρακτήρων.

Όταν επιλέξατε abc

Όταν επιλέξατε 123

3 Εισαγωγή χαρακτήρων

(1) Αγγίξτε το χαρακτήρα που θέλετε να εισάγετε.

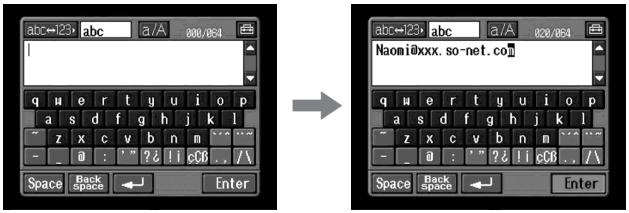

(2) Μετά από την εισαγωγή των χαρακτήρων, αγγίξτε το [Enter]. Εμφανίζεται η οθόνη που εμφανίζεται προτού εμφανίσετε την οθόνη εισαγωγής χαρακτήρων.

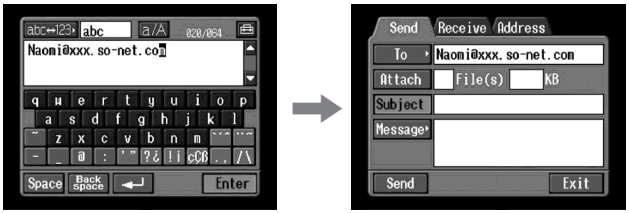

Οθόνη εισαγωγής χαρακτήρων

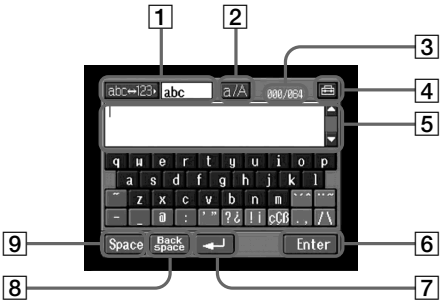

1 **Πλήκτρο [abc↔123]**
Όταν αγγίξετε το πλήκτρο [abc↔123] εμφανίζεται ένα πλαίσιο καταλόγου. Αγγίξτε τον επιθυμητό τύπο χαρακτήρα από το πλαίσιο καταλόγου.

2 **Πλήκτρο [a/A]**
Το πλήκτρο [a/A] εμφανίζεται όταν εισάγετε αλφαβητικούς χαρακτήρες.
Μπορείτε να εναλλάξετε μεταξύ κεφαλαίων και πεζών γραμμάτων.

3 **Αριθμός εισαγόμενου byte /μέγιστος αριθμός byte**

4 **Επιλογές**
Μπορείτε να αλλάξετε τον τύπο πληκτρολογίου για την εισαγωγή αλφαβητικών χαρακτήρων.

5 **Περιοχή κειμένου**
Όταν το κείμενο έχει μεγάλο μέγεθος, μπορείτε να μετακινηθείτε προς τα πάνω ή προς τα κάτω στην περιοχή του κειμένου αγγίζοντας το ▲ ή το ▼ (πλήκτρο κύλισης), ώστε να εμφανιστεί το κρυφό κείμενο.

6 **Πλήκτρο [Enter]**
Αγγίξτε το πλήκτρο αυτό για να ορίσετε ή να κλείσετε την οθόνη εισαγωγής.

7 **Πλήκτρο ↵**
Ο κέρσορας μετακινείται σε νέα γραμμή.

8 **Πλήκτρο [Back Space]**
Αγγίζοντας αυτό το πλήκτρο, το γράμμα που βρίσκεται ακριβώς πριν από τον κέρσορα διαγράφεται. Εάν αγγίξετε το πλήκτρο για περίπου τρία δευτερόλεπτα, διαγράφονται όλοι οι χαρακτήρες πριν από τον κέρσορα.

9 **Πλήκτρο [Space]**
Αγγίζοντας αυτό το πλήκτρο, εισάγετε κενό διάστημα.

Ο κατάλογος των διαθέσιμων χαρακτήρων

Κατά την επιλογή του [abc]

Αλφαβητικοί χαρακτήρες

Το αλφαβητικό πληκτρολόγιο έχει δύο τύπους (PC Style (τύπου PC) Alphabetical order (και κατ' αλφαβητική σειρά)). Η ρύθμιση εργοστασίου είναι Τύπος PC. Μπορείτε να αλλάξετε τη ρύθμιση πληκτρολογίου στο [🧰]. Ανατρέξτε στη σελίδα 16 για περισσότερες πληροφορίες.

(PC Style)

(Alphabetical order)

a	b	c	d	e	f	g	h	i	j	k	l	m
n	o	p	q	r	s	t	u	v	w	x	y	z
A	B	C	D	E	F	G	H	I	J	K	L	M
N	O	P	Q	R	S	T	U	V	W	X	Y	Z

Χαρακτήρες συμβόλων

Οι παρακάτω χαρακτήρες συμβόλων εισάγονται με μονό άγγιγμα:

~	–	_	@	:

Τα πράσινα πλήκτρα εισάγουν τους χαρακτήρες συμβόλων.
Οι χαρακτήρες συμβόλων αλλάζουν ως ακολούθως:

Πλήκτρο	Χαρακτήρας	
[` ´ ^]*	a: à → á → â → a →... e: è → é → ê → e →... i: ì → í → î → i →... o: ò → ó → ô → o →... u: ù → ú → û → u →... y: ý → y →...	A: À → Á → Â → A →... E: È → É → Ê → E →... I: Ì → Í → Î → I →... O: Ò → Ó → Ô → O →... U: Ù → Ú → Û → U →... Y: Ý → Y →...
[¨ ~]*	a: ä → ã → a →... e: ë → e →... i: ï → i →... n: ñ → n →... o: ö → õ → o →... u: ü → u →... y: ÿ → y →...	A: Ä → Ã → A →... E: Ë → E →... I: Ï → I →... N: Ñ → N →... O: Ö → Õ → O →... U: Ü → U →...
[' "]	' → " → ' → ...	
[? ¿]	? → ¿ → ? → ...	
[! ¡]	! → ¡ → ! → ...	
[çÇß]	ç → Ç → ß → ç → ...	
[. ,]	. → , → . → ...	
[/ \]	/ → \ → / → ...	

* Μπορείτε να εισάγετε τους αλφαβητικούς χαρακτήρες με σύμβολα τονισμού. Όταν εισάγετε τους χαρακτήρες, αγγίξτε [` ´ ^] ή [¨ ~] μετά την εισαγωγή των a, e, i, n, o, u, y, A, E, I, N, O, U ή Y.

Κατά την επιλογή των [123]

Χαρακτήρες συμβόλων

(Αριθμητική σειρά)

1	2	3	+	(	)	$	€	\	%
4	5	6	–	[	]	&	^	|	~
7	8	9	/	{	}	`	”	’	,
*	0	#	=	<	>	.	:	;	_

Για εναλλαγή μεταξύ κεφαλαίων και πεζών γραμμάτων

Αγγίξτε το [a/A] για να αλλάξετε το αλφαβητικό πληκτρολόγιο, και στη συνέχεια εισάγετε χαρακτήρες.

Για να διαγράψετε ένα χαρακτήρα

Μετακινήστε τον κέρσορα με το stylus στα δεξιά του χαρακτήρα τον οποίο θέλετε να διαγράψετε και αγγίξτε το [Back space]. Ο χαρακτήρας στα αριστερά του κέρσορα διαγράφεται.

Για να προσθέσετε ένα χαρακτήρα

Μετακινήστε τον κέρσορα με το stylus στη θέση όπου θέλετε να προσθέσετε ένα χαρακτήρα, και στη συνέχεια εισάγετε χαρακτήρες.

Για να ξεκινήσετε μία νέα γραμμή.

Αγγίξτε το [↵].

Π.χ., Εισάγετε “Hello” στο στοιχείο Subject στην οθόνη Send

1 **(1)** Ανοίξτε το Network Menu (Μενού Δίκτυο).
Για λεπτομέρειες για το πως θα ανοίξτε το Network Menu, ανατρέξτε στην ενότητα “Πρόσβαση στο δίκτυο” στις οδηγίες λειτουργίας που συνοδεύουν την κάμερα σας.

(2) Αγγίξτε το [✉ Mail].
Εμφανίζεται η οθόνη Send.

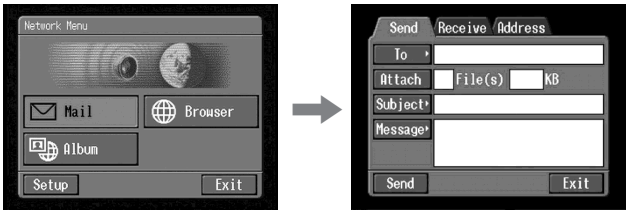

2 Εισαγωγή του θέματος ενός μηνύματος

(1) Αγγίξτε το [Subject].

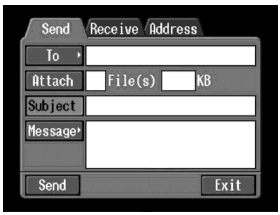

(2) Αγγίξτε το [✚ New].
Εμφανίζεται η οθόνη εισαγωγής χαρακτήρων.

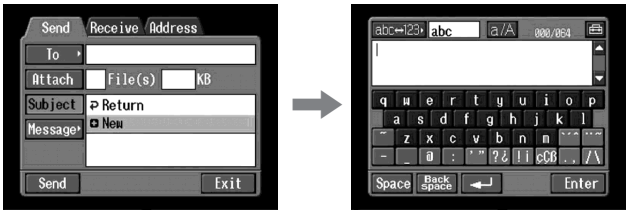

3 **(1)** Αγγίξτε το [abc↔123], και στη συνέχεια αγγίξτε το [abc].

(2) Αγγίξτε το [a/A] για να έχετε τη δυνατότητα εισαγωγής κεφαλαίων γραμμάτων.

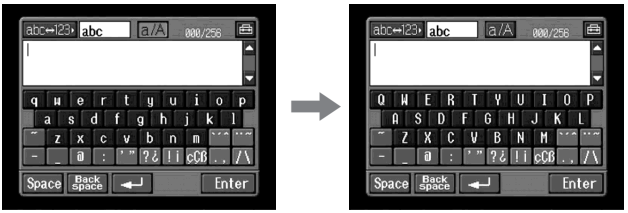

(3) Αγγίξτε το [H].
Θα εισαχθεί το “H”.

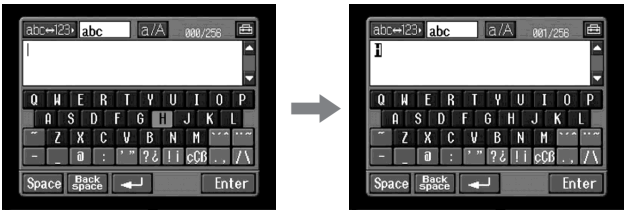

(4) Αγγίξτε το [a/A] για να εισάγετε πεζά γράμματα.

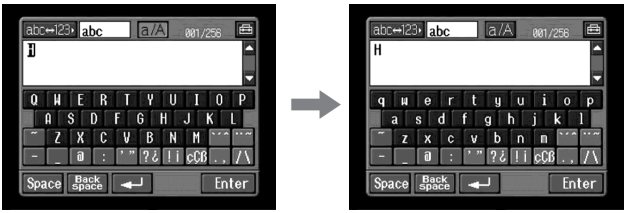

(5) Αγγίξτε το [e].
Θα εισαχθεί το “e”.

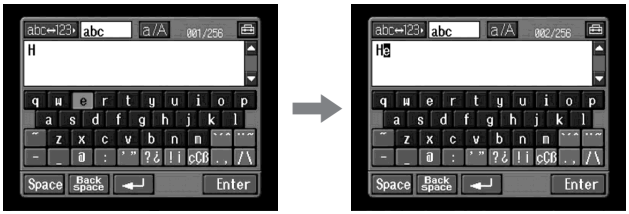

(6) Αγγίξτε τα [l], [l] και [o].
Θα εισαχθεί το “llo”.

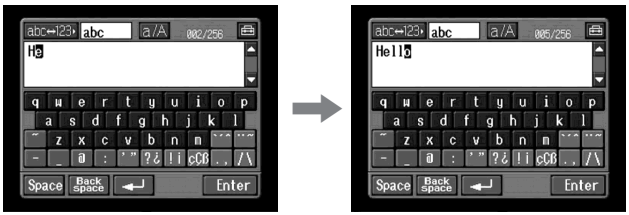

(7) Αγγίξτε το [Enter].
Θα εισαχθεί “Hello” και Εμφανίζεται και πάλι η οθόνη Send (Αποστολή).

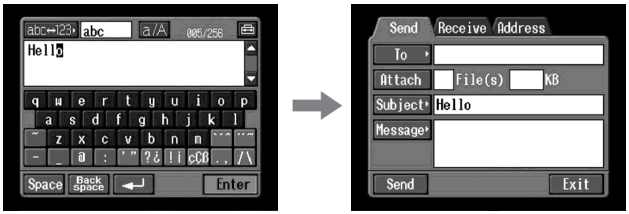

Ρύθμιση εισαγωγής χαρακτήρων

Πληκτρολόγιο

Μπορείτε να αλλάξετε την εμφάνιση του αλφαβήτου, τη διάταξη πληκτρολογίου PC ή διάταξη πληκτρολογίου ABC σε μία διάταξη που εσείς θέλετε όταν εισάγετε χαρακτήρες.

1 Αγγίξτε στην οθόνη εισαγωγής χαρακτήρων.

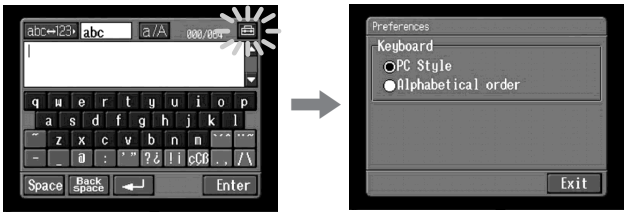

2 Αγγίξτε την επιθυμητή ρύθμιση.

Μπορείτε να ρυθμίσετε τις δύο παρακάτω ενδείξεις όταν το [abc↔123] ρυθμίζεται σαν [abc].
(Ο PC Style (τύπος PC) είναι η ρύθμιση εργοστασίου.)
– PC Style (Τύπος PC, διάταξη πληκτρολογίου PC)
– Alphabetical order (Αλφαβητική σειρά, διάταξη πληκτρολογίου ABC)

PC Style

Alphabetical order

Για να αλλάξετε τη ρύθμιση, αγγίξτε στο επάνω δεξιό μέρος της οθόνης υγρών κρυστάλλων.

Χρήση των λειτουργιών NETWORK

Υπάρχουν τρεις λειτουργίες Network, το άλμπουμ στο Web, το email, και το πρόγραμμα browser. Για να χρησιμοποιήσετε το άλμπουμ στο Web, πρέπει να ολοκληρώσετε την καταχώρηση πελάτη.

Για να χρησιμοποιήσετε πλήρως τη λειτουργία αυτή στη λειτουργία NETWORK, πρέπει να κάνετε τις παρακάτω καταχωρήσεις στον υπολογιστή σας (στάδιο 1 και 2) και εργασίες ρύθμισης μέσω της κάμεράς σας (στάδιο 3 και 4):

1 Καταχώρηση πελάτη DI (σελ. 27)
2 Καταχώρηση Αλμπουμ στο Web (σελ. 29)
3 Network Setup (εγκατάσταση δικτύου) (σελ. 30)
4 Καταχώρηση συσκευής Bluetooth (σελ. 19)

Διεύθυνση URL για Καταχώρηση: “http://www.sony-imaging.com/registration/”

Επικοινωνία με συσκευές Bluetooth

Πριν από την επικοινωνία

Τι είναι η ασύρματη τεχνολογία Bluetooth;

Η ασύρματη τεχνολογία Bluetooth επιτρέπει την επικοινωνία ανάμεσα σε διάφορες συσκευές Bluetooth χωρίς τη χρήση καλωδίων. Συσκευές που μπορούν να χρησιμοποιήσουν την τεχνολογία αυτή είναι τα PC, οι περιφερειακές συσκευές υπολογιστών, οι PDA και τα κινητά τηλέφωνα. Αυτό το αμφίδρομο σύστημα επικοινωνιών επιτρέπει την επικοινωνία ακόμα και εάν η συσκευή Bluetooth βρίσκεται μέσα σε τσάντα ή υπάρχουν εμπόδια ανάμεσα στις συσκευές.
Επίσης, η ασύρματη τεχνολογία Bluetooth διαθέτει εξελιγμένα χαρακτηριστικά ασφαλείας όπως κωδικοποιημένες συχνότητες και κρυπτογράφηση δεδομένων.

Έλεγχος αυθεντικότητας

Η διαδικασία ελέγχου αυθεντικότητας μπορεί να ανακόψει την πρόσβαση των μη εξουσιοδοτημένων χρηστών στο δίκτυο αυτό. Όταν γίνεται προσπάθεια επικοινωνίας με μία μη - καταχωρημένη συσκευή Bluetooth, οι συσκευές πρέπει κατ' αρχήν να είναι καταχωρημένες μεταξύ τους με την εισαγωγή ενός κοινού κλειδιού πρόσβασης για κάθε συσκευή. Κατά τη σύνδεση με μία προηγούμενα καταχωρημένη συσκευή Bluetooth, η επικοινωνία αρχίζει χωρίς την εισαγωγή του κλειδιού πρόσβασης.

Υπόδειξη σχετικά με το "Κλειδί Πρόσβασης"

Το κλειδί πρόσβασης είναι ένας αριθμός αναγνώρισης που χρειάζεται για να επιτρέψει σε δύο συσκευές Bluetooth να επικοινωνήσουν μεταξύ τους. Η σύνδεση θα επιτρέπεται μετά την εισαγωγή του κλειδιού πρόσβασης. Το "Κλειδί Πρόσβασης" αυτό αναφέρεται επίσης σαν "κλειδί πρόσβασης Bluetooth", "PIN", "Bluetooth PIN", κλπ.

Ένδειξη ραδιοκυμάτων

Το υποδεικνύει την κατάσταση ραδιοκυμάτων της συνδεδεμένης συσκευής Bluetooth. (Χρησιμοποιήστε την ένδειξη αυτή σαν οδηγό.)

Καταχώρηση μίας συσκευής Bluetooth

Η ενότητα αυτή περιγράφει την καταχώρηση μίας συσκευής Bluetooth. Εδώ θα περιγράψουμε τη διαδικασία καταχώρησης του Προσαρμογέα Modem της Sony με τη λειτουργία Bluetooth. Εφόσον η καταχώρηση έχει ολοκληρωθεί, η κάμερα σας μπορεί να συνδεθεί στη συσκευή Bluetooth χωρίς εκ νέου καταχώρηση της συσκευής. Για να επικοινωνήσετε με μια συσκευή Bluetooth, θα πρέπει πρώτα να την καταχωρήσετε. Εδώ θα περιγράψουμε τη διαδικασία καταχώρησης του Προσαρμογέα Modem της Sony με Bluetooth λειτουργία. Εφόσον ολοκληρωθεί η διαδικασία καταχώρησης, δε χρειάζεται να καταχωρήσετε εκ νέου την Bluetooth συσκευή, εφ' όσον δεν ακυρώσετε την καταχώρηση.

Για περισσότερες πληροφορίες σχετικά με τις συσκευές Bluetooth που είναι συμβατές με την κάμερα σας, επισκεφθείτε την εξής διεύθυνση URL: "http://www.sony-imaging.com/support/"

Χρήση του Προσαρμογέα Modem με λειτουργία Bluetooth

Σύνδεση της κάμεράς σας με μια συσκευή Bluetooth, με χρήση της ασύρματης τεχνολογίας Bluetooth και επικοινωνία.

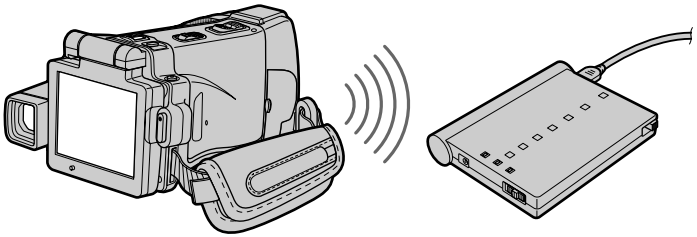

η κάμερά σας

Προσαρμογέας Modem με λειτουργία Bluetooth (δε συμπεριλαμβάνεται στη συσκευασία)

Σημειώσεις

- Κατά τη χρήση του Προσαρμογέα Modem Sony BTA-NW1/BTA-NW1A με λειτουργία Bluetooth, τοποθετήστε τον σε σημείο όπου δεν υπάρχουν εμπόδια ανάμεσα στην κάμερά σας και τη συσκευή.
  Η απόσταση ανάμεσα στις συσκευές θα πρέπει να είναι έως 10m.
- Η σύνδεση ενδέχεται να διακοπεί ανάλογα με τις συνθήκες επικοινωνιών.

1 Προετοιμασία του Προσαρμογέα Modem με λειτουργία Bluetooth

Ρυθμίστε τον Προσαρμογέα Modem με λειτουργία Bluetooth σε αναμονή σύνδεσης (BONDING).
Για λεπτομέρειες, ανατρέξτε στις οδηγίες λειτουργίας που συνοδεύουν τον Προσαρμογέα Modem με λειτουργία Bluetooth.

2 Καθορισμός του Προσαρμογέα Modem σας με λειτουργία Bluetooth σα συσκευή σύνδεσης

(1) Ανοίξτε το Network Menu (Μενού Δίκτυο).
Για λεπτομέρειες σχετικά με το άνοιγμα του Network Menu, ανατρέξτε στην ενότητα “Πρόσβαση στο δίκτυο” στις οδηγίες λειτουργίας που συνοδεύουν την κάμερα σας.

(2) Αγγίξτε το [Setup].
Εμφανίζεται η οθόνη Setup (Ρυθμίσεις).

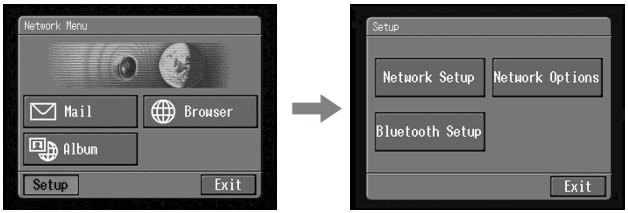

(3) Αγγίξτε το [Bluetooth Setup].
Εμφανίζεται η οθόνη Bluetooth Setup.

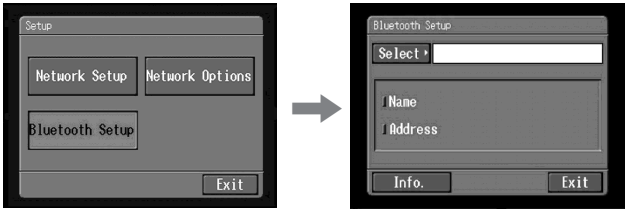

(4) Αγγίξτε το [Select].
Εμφανίζεται ο κατάλογος των συσκευών Bluetooth. Όταν γίνεται καταχώρηση για πρώτη φορά, σημειώνονται μόνο τα [↩ Return] και [⊞ New]. Ο κατάλογος εμφανίζει μέχρι τρεις συσκευές Bluetooth. Μπορείτε να επιλέξετε μία από τις τρεις συσκευές Bluetooth που χρησιμοποιήσατε τελευταία από τον κατάλογο.

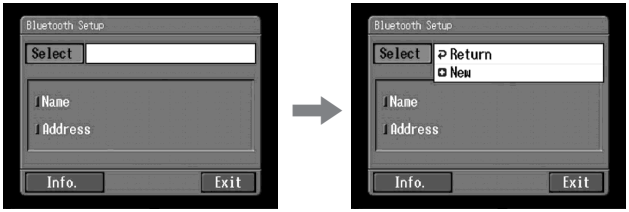

Υπόδειξη
Η τελευταία χρησιμοποιούμενη συσκευή Bluetooth αναγράφεται δίπλα από τα [↩ Return] και [⊞ New].

(5) Αγγίξτε το [⊞ New].
Η κάμερα σας θα ξεκινήσει την αναζήτηση των συσκευών Bluetooth. Μόλις ολοκληρωθεί η αναζήτηση, εμφανίζεται ο κατάλογος με τις διαθέσιμες συσκευές Bluetooth.
Εάν εμφανιστούν κάποιες συσκευές Bluetooth με το ίδιο όνομα, εμφανίστε τη διεύθυνση της κάθε συσκευής Bluetooth αγγίζοντας το [More info.].

Σημειώσεις
- Η αναζήτηση διαρκεί από περίπου 10 μέχρι 60 δευτερόλεπτα. Ο χρόνος εξαρτάται από τον αριθμό των συσκευών Bluetooth γύρω από την κάμερα σας.
- Εάν η συσκευή Bluetooth που θέλετε να καταχωρήσετε δε βρεθεί, εκτελέστε και πάλι τη διαδικασία από το βήμα 4.

(6) Αγγίξτε την επιθυμητή συσκευή Bluetooth.
Εμφανίζεται η οθόνη εισαγωγής χαρακτήρων.

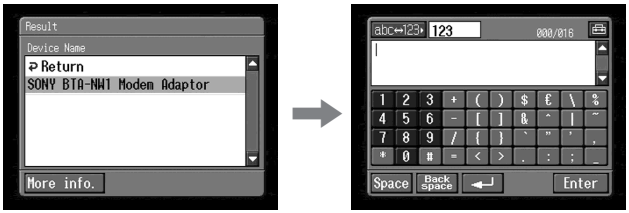

(7) Εισάγετε το κλειδί πρόσβασης.
Για λεπτομέρειες σχετικά με την εισαγωγή χαρακτήρων, βλ. “Τρόπος εισαγωγής χαρακτήρων” (σελ. 8).
Για παράδειγμα, κατά τη χρήση του Προσαρμογέα Modem BTA-NW1/ BTA-NW1A με λειτουργία Bluetooth, το κλειδί πρόσβασης είναι ο αριθμός σειράς του, ο οποίος αναγράφεται στην ετικέτα του πίσω μέρους.

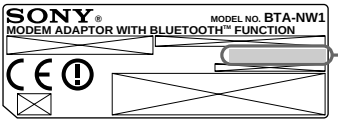

Κλειδί πρόσβασης
Ο αριθμός που χρησιμοποιείται κατά την καταχώρηση μίας συσκευής Bluetooth

Υπόδειξη σχετικά με το “Κλειδί Πρόσβασης”
Το κλειδί πρόσβασης είναι ένας αριθμός αναγνώρισης που χρειάζεται για να επιτρέψει σε δύο συσκευές Bluetooth να επικοινωνήσουν μεταξύ τους. Η σύνδεση θα επιτρέπεται μετά την εισαγωγή του κλειδιού πρόσβασης. Το “Κλειδί Πρόσβασης” αυτό αναφέρεται επίσης σαν “κλειδί πρόσβασης Bluetooth”, “PIN”, “Bluetooth PIN”, κλπ. Για λεπτομέρειες, συμβουλευθείτε τις οδηγίες λειτουργίας που συνοδεύουν τον αντάπτορα Bluetooth.

(8) Αγγίξτε το [Enter].
Μετά την ολοκλήρωση της καταχώρησης, η οθόνη Bluetooth Setup εμφανίζεται και πάλι. Εμφανίζεται το μήνυμα “Bluetooth Registration Complete”.

(9) Αγγίξτε το [OK]. Καθορίζεται η επιλεγμένη συσκευή Bluetooth.

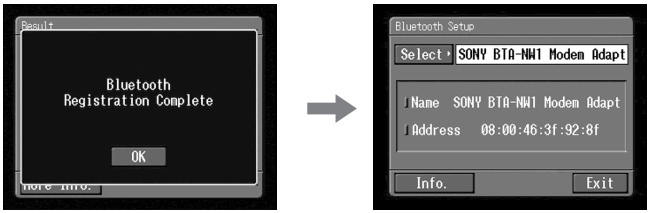

Σημείωση
Όταν εμφανιστεί το μήνυμα “Bluetooth Registration Error Check the Passkey”, αγγίξτε το [OK]. Εκτελέστε και πάλι τη διαδικασία από το βήμα 4.

(10)Αγγίξτε το [Exit] (Έξοδος).
Εμφανίζεται η οθόνη Setup και πάλι. Για λεπτομέρειες σχετικά με το πως απενεργοποιείτε τον Προσαρμογέα Modem με λειτουργία Bluetooth, συμβουλευθείτε τις οδηγίες λειτουργίας που συνοδεύουν τον Προσαρμογέα Modem με λειτουργία Bluetooth.

(11) Αγγίξτε το [Exit] (Έξοδος).
Το Μενού Network εμφανίζεται ξανά.

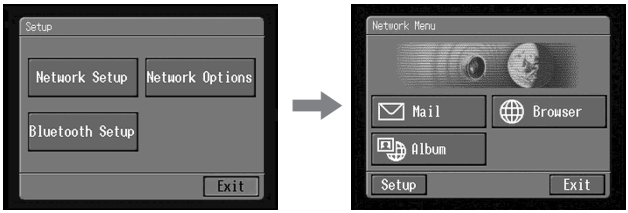

Η καταχώρηση έχει ολοκληρωθεί και, πλέον, η κάμερά σας είναι σε θέση να επικοινωνήσει με τη συσκευή σας Bluetooth.

Εμφάνιση πληροφοριών στην κάμερα σας

(1) Ανοίξτε το Network Menu (Μενού Δίκτυο).
Για λεπτομέρειες σχετικά με το άνοιγμα του Network Menu, ανατρέξτε στην ενότητα “Πρόσβαση στο δίκτυο” στις οδηγίες λειτουργίας που συνοδεύουν την κάμερα σας.

(2) Αγγίξτε το [Setup].
Εμφανίζεται η οθόνη Setup (Ρυθμίσεις).

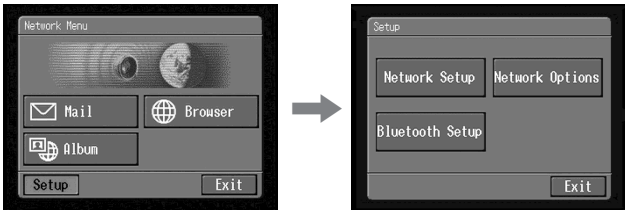

(3) Αγγίξτε το [Bluetooth Setup].
Εμφανίζεται η οθόνη Bluetooth Setup.

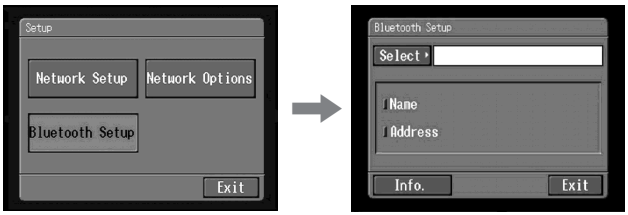

(4) Αγγίξτε το [Info.].
Εμφανίζεται η οθόνη Bluetooth Setup: Self Information.

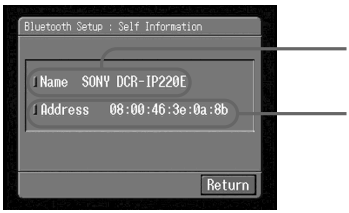

Το όνομα του μοντέλου

Είναι η μοναδική διεύθυνση που εκχωρείται σε κάθε κάμερα στο εργοστάσιο. Η διεύθυνση αυτή χρησιμοποιείται κατά την ανταλλαγή πληροφοριών ανάμεσα σε συσκευές. Η διεύθυνση αυτή δεν μπορεί να τροποποιηθεί. (Ο αριθμός που εμφανίζεται στην εικόνα είναι για παράδειγμα)

Για επιστροφή στην οθόνη Bluetooth Setup
Αγγίξτε το [Return].

Επιλογή άλλων συσκευών Bluetooth από τον κατάλογο

Αγγίξτε τη συσκευή Bluetooth που θέλετε να καθορίσετε στο βήμα 4 του **2** στη σελίδα 21. Εμφανίζονται οι πληροφορίες της συσκευής.
Αγγίξτε το [Exit] (Έξοδος).

Διαγραφή μίας καταχωρημένης συσκευής Bluetooth από τον κατάλογο

Κατά τη διαγραφή μίας συσκευής Bluetooth από τον κατάλογο, ακολουθήστε την παρακάτω διαδικασία.

(1) Ανοίξτε το Network Menu (Μενού Δίκτυο).
Για λεπτομέρειες σχετικά με το άνοιγμα του Network Menu, ανατρέξτε στην ενότητα "Πρόσβαση στο δίκτυο" στις οδηγίες λειτουργίας που συνοδεύουν την κάμερα σας.

(2) Αγγίξτε το [Setup].
Εμφανίζεται η οθόνη Setup (Ρυθμίσεις).

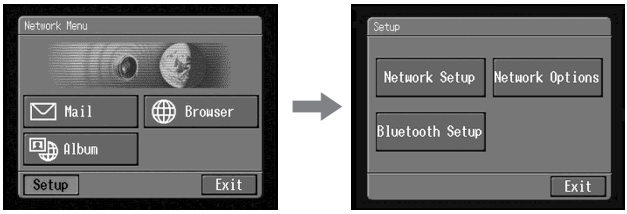

(3) Αγγίξτε το [Bluetooth Setup].
Εμφανίζεται η οθόνη Bluetooth Setup.

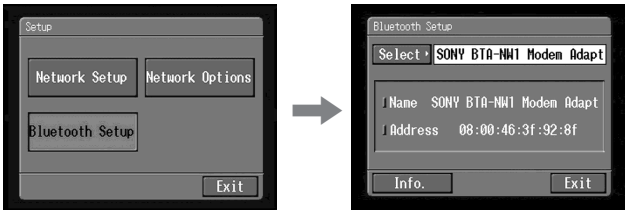

(4) Αγγίξτε το [Select].
Εμφανίζεται ο κατάλογος των συσκευών Bluetooth.

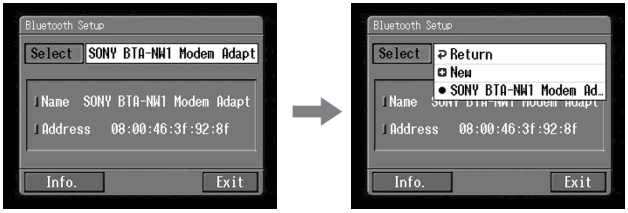

(5) Αγγίξτε τη συσκευή που θέλετε να διαγράψετε.
Εμφανίζονται το όνομα συσκευής και η διεύθυνση της επιλεγμένης συσκευής.

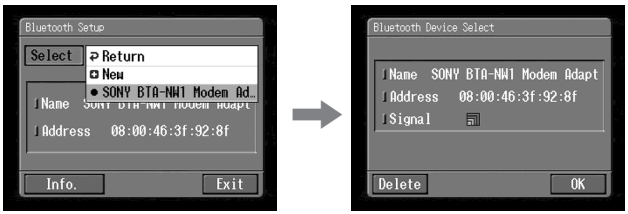

(6) Αγγίξτε το [Delete] (Διαγραφή).
Η επιλεγμένη συσκευή διαγράφεται από τον κατάλογο.

Καταχώρηση πελάτη

Καταχώρηση πελάτη DI

Η κάμερα προσφέρει και λειτουργίες δικτύου επιπλέον των βασικών λειτουργιών της. Για να αξιοποιήσετε απόλυτα αυτές τις λειτουργίες δικτύου, θα πρέπει να ολοκληρώσετε την καταχώρηση πελάτη DI (ψηφιακή απεικόνιση) για τις παρεχόμενες υπηρεσίες. Για λεπτομέρειες σχετικά με τις διαθέσιμες υπηρεσίες, δείτε το παρεχόμενο φυλλάδιο "Ξεκινήστε εδώ!".

Όταν ολοκληρώσετε την καταχώρηση πελάτη DI, το Αναγνωριστικό (ID) και ο κωδικός πρόσβασης σας θα εκδοθούν αμέσως.

Ολοκληρώστε την καταχώρηση πελάτη DI

(1) Συνδεθείτε στη σελίδα "http://www.sony-imaging.com/registration/" με τον υπολογιστή.
(2) Επιλέξτε τη χώρα, στην οποία βρίσκεστε.
(3) Ολοκληρώστε την "Καταχώρηση πελάτη DI" ακολουθώντας τις οδηγίες στην οθόνη.

Σχετικά με το Αναγνωριστικό (ID) και τον κωδικό πρόσβασης

Μετά από την ολοκλήρωση της καταχώρησης πελάτη, εμφανίζεται το Αναγνωριστικό (ID) και ο κωδικός πρόσβασης. Το Αναγνωριστικό (ID) και ο κωδικός πρόσβασης είναι πολύ σημαντικά, γι' αυτό φροντίστε να τα καταγράψετε στο "Υπόμνημα ρυθμίσεων" (σελ. 105).

Ρύθμιση της σύνδεσης με το Internet

Παροχέας υπηρεσιών Internet

Για να αποκτήσετε πρόσβαση στο Internet, πρέπει να εγγραφείτε σε έναν παροχέα υπηρεσιών Internet (ISP). Ο παροχέας αυτός παίζει το ρόλο μεσολαβητή μεταξύ της κάμερας σας και του Internet. Εφόσον εγγραφείτε σε έναν παροχέα, μπορείτε να δείτε διάφορες ιστοσελίδες στο Internet, και να στέλνετε και να λαμβάνετε email χρησιμοποιώντας τη διεύθυνση email σας. Η διεύθυνση email είναι μία διεύθυνση προορισμού στη μετάδοση email. Ακόμα, πολλές άλλες υπηρεσίες μπορεί να είναι διαθέσιμες ανάλογα με τον παροχέα σας.

Σημειώσεις

- Μπορεί να απαιτείται πιστωτική κάρτα για την εγγραφή με ορισμένους παροχείς.
- Το τέλος σύνδεσης εξαρτάται από τον παροχέα σας.
- Δεν μπορείτε να χρησιμοποιήσετε τη λειτουργία δικτύου στην περίπτωση χρήσης κάποιου παροχέα ο οποίος απαιτεί να χρησιμοποιείτε το δικό του αποκλειστικό πρόγραμμα browser.

Καταχώρηση για το Αλμπουμ στο Web

Για να ανεβάσετε μία εικόνα που έχει εγγραφεί με την κάμερα σας στο προσωπικό σας άλμπουμ, θα πρέπει να ολοκληρώσετε την καταχώρηση του άλμπουμ σας.

Ολοκληρώστε την καταχώρηση για το άλμπουμ στο Web μετά την ολοκλήρωση της καταχώρησης πελάτη DI

(1) Συνδεθείτε στη σελίδα “http://www.sony-imaging.com/registration/” με τον υπολογιστή σας.
(2) Επιλέξτε τη χώρα, στην οποία βρίσκεστε.
(3) Ολοκληρώστε την καταχώρηση για το “Αλμπουμ στο Web” ακολουθώντας τις οδηγίες στην οθόνη.

Υπόδειξη σχετικά με το όνομα μέλους
Το όνομα μέλους σας είναι ένα ψευδώνυμο το οποίο χρησιμοποιείται στην ιστοσελίδα “Αλμπουμ στο Web”.
Μόλις καταχωρίσετε το όνομα μέλους σας, το όνομα μέλους αυτό εμφανίζεται στο προσωπικό σας άλμπουμ όταν ανοίξει χρησιμοποιώντας υπολογιστή, και επίσης χρησιμοποιείται στην προσκλητήρια κάρτα σας.

Υπόδειξη
Εάν δεν έχετε διεύθυνση e-mail, αποκτήστε μία πριν από την καταχώρηση του προσωπικού σας άλμπουμ.

Ρύθμιση επιλογών δικτύου

Ρυθμίσεις Δικτύου

Εάν δε χρησιμοποιήσετε το Αλμπουμ σας στο Web, αφού ολοκληρώσετε τη διαδικασία από το στάδιο 1 στο στάδιο 3 του **1** που περιγράφονται παρακάτω, πηγαίνετε στην ενότητα "**2** Ρύθμιση επιλογών δικτύου" (σελ. 33).

1 Εισαγωγή του Αναγνωριστικό (ID) και του κωδικού πρόσβασης

(1) Ανοίξτε το Network Menu (Μενού Δίκτυο).
Για λεπτομέρειες σχετικά με το άνοιγμα του Network Menu, ανατρέξτε στην ενότητα "Πρόσβαση στο δίκτυο" στις οδηγίες λειτουργίας που συνοδεύουν την κάμερα σας.

(2) Αγγίξτε το [Setup].
Εμφανίζεται η οθόνη Setup (Ρυθμίσεις).

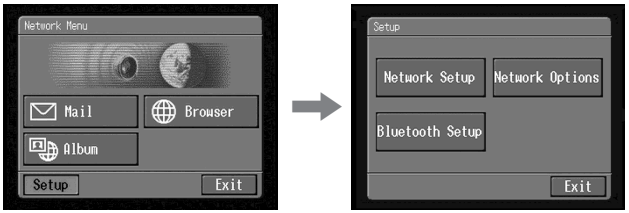

(3) Αγγίξτε το [Network Setup].
Εμφανίζεται η οθόνη Network Setup.

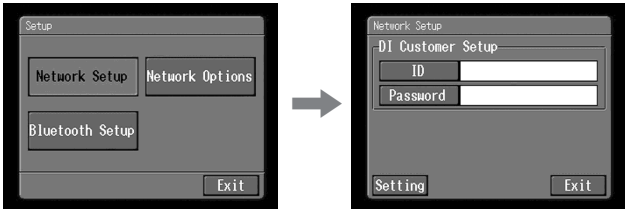

(4) Αγγίξτε το [ID].
Εμφανίζεται η οθόνη εισαγωγής χαρακτήρων.

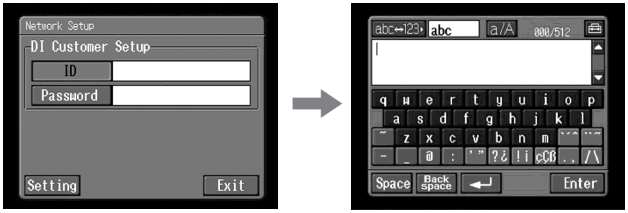

(5) Εισάγετε το Αναγνωριστικό (ID).
Για λεπτομέρειες σχετικά με τον τρόπο εισαγωγής χαρακτήρων, βλ. “Τρόπος εισαγωγής χαρακτήρων” (σελ. 8).

(6) Αγγίξτε το [Enter].
Η οθόνη Network Setup εμφανίζεται και πάλι.

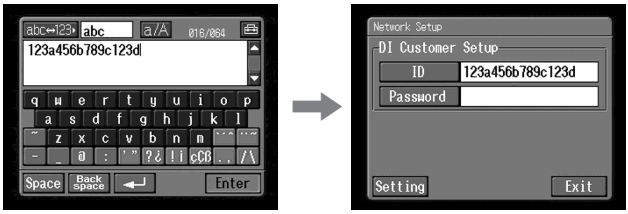

(7) Αγγίξτε το [Password].
Εμφανίζεται η οθόνη εισαγωγής χαρακτήρων.

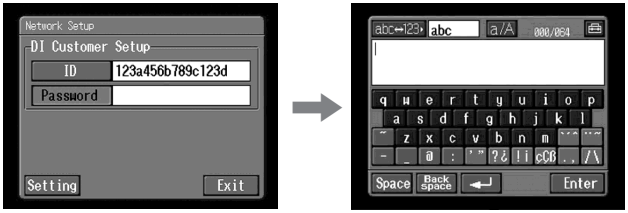

(8) Εισάγετε τον κωδικό πρόσβασης σας.
Για λεπτομέρειες σχετικά με την εισαγωγή χαρακτήρων, βλ. “Τρόπος εισαγωγής χαρακτήρων” (σελ. 8).

Σημείωση

Όταν επιλέξετε το στοιχείο “Verify Password” στην οθόνη Network Options, δεν μπορείτε να εισάγετε τον κωδικό πρόσβασής σας. Εάν επιχειρήσετε να το επανεισάγετε, εμφανίζεται το μήνυμα “Password Already Set Check the Password Profile”.

(9) Αγγίξτε το [Enter].
Η οθόνη Network Setup εμφανίζεται και πάλι.

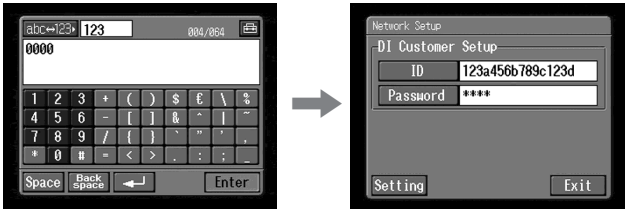

Υπόδειξη
Κατά την εισαγωγή των χαρακτήρων ενός κωδικού πρόσβασης, αυτοί εμφανίζονται στην κανονική τους μορφή. Μετά από την εισαγωγή του ωστόσο, ο κάθε χαρακτήρας εμφανίζεται με το σύμβολο “∗”. Εάν εισάγετε ξανά τον κωδικό πρόσβασης σας, διαγράψετε όλα τα “∗” πριν από την εισαγωγή του κωδικού πρόσβασης.

(10) Αγγίξτε το [Exit] (Έξοδος).
Η εγκατάσταση του Αναγνωριστικό (ID) και του κωδικού πρόσβασης έχει ολοκληρωθεί, και η οθόνη Setup εμφανίζεται και πάλι.

2 Ρύθμιση των επιλογών παροχέα σας

(1) Αγγίξτε το [Setting].
Εμφανίζεται η οθόνη Provider Setup:Custom.

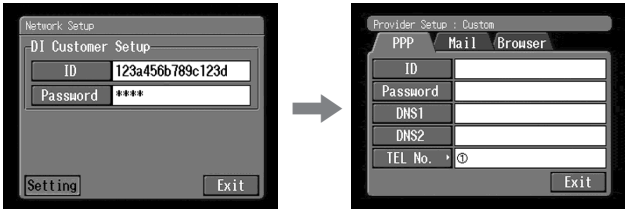

(2) Αγγίξτε το [PPP].

(3) Ρυθμίστε τα παρακάτω στοιχεία:

ID: Εισάγετε το όνομα σύνδεσης που χρησιμοποιείτε για να αποκτήσετε πρόσβαση στον παροχέα σας χρησιμοποιώντας μία σύνδεση μέσω τηλεφώνου.

Υπόδειξη
Το "ID" αυτό αναφέρεται επίσης σαν "Αναγνωριστικό χρήστη" (user ID), "όνομα σύνδεσης" (login name), "όνομα σύνδεσης PPP" (PPP login name), "Αναγνωριστικό δικτύου" (network ID), "όνομα λογαριασμού", "όνομα logon", "όνομα χρήστη", κλπ.

Password: Εισάγετε τον κωδικό πρόσβασης που χρησιμοποιείτε για να αποκτήσετε πρόσβαση στον παροχέα σας χρησιμοποιώντας μία σύνδεση μέσω τηλεφώνου (σελ. 104).

Υπόδειξη
Ο "κωδικός πρόσβασης" (Password) αυτός αναφέρεται επίσης σαν "PPP password", "κωδικός πρόσβασης δικτύου" (network password), "κωδικός σύνδεσης" (connection password), κλπ.

DNS1: Εισάγετε τη διεύθυνση διακομιστή DNS (Domain Name System) του παροχέα σας.

Υποδείξεις
- Η "DNS1" αυτή αναφέρεται επίσης σαν "name server", "primary DNS server", "primary name server", κλπ.
- Η εισαγωγή αυτή ίσως να μη χρειάζεται, ανάλογα με τον παροχέα σας. Για λεπτομέρειες, επικοινωνήστε με τον παροχέα σας.

DNS2: Εισάγετε τη δευτερεύουσα διεύθυνση διακομιστή DNS του παροχέα σας, εάν χρειάζεται. Η εισαγωγή αυτή ίσως να μη χρειάζεται, ανάλογα με τον παροχέα σας. Για λεπτομέρειες, επικοινωνήστε με τον παροχέα σας.

Υπόδειξη
Η "DNS2" αυτή αναφέρεται επίσης σαν "secondary DNS server", κλπ.

TEL No. ①: Εισάγετε τον αριθμό τηλεφώνου του βολικότερου για εσάς σημείου πρόσβασης (σελ. 104).

TEL No. ②/TEL No. ③: Εισάγετε το δεύτερο και τρίτο αριθμό τηλεφώνου, εάν είναι απαραίτητο.

(4) Αγγίξτε το [Mail].
Εμφανίζεται η οθόνη επιλογών Mail.

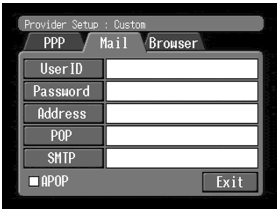

(5) Ρυθμίστε τα παρακάτω στοιχεία:
User ID: Εισάγετε το όνομα Αναγνωριστικού χρήστη (user ID) που χρησιμοποιείτε για τον παροχέα σας.

Password: Εισάγετε τον κωδικό πρόσβασης για το Αναγνωριστικό χρήστη σας για πρόσβαση στο διακομιστή POP. Για να χρησιμοποιήσετε το email είναι απαραίτητο το Αναγνωριστικό χρήστη και ο κωδικός πρόσβασης σας.

Υπόδειξη
Το "Password" αυτό αναφέρεται επίσης σαν "κωδικός πρόσβασης αλληλογραφίας" (mail password), "κωδικός πρόσβασης διακομιστή αλληλογραφίας" (mail server password), κλπ.

Address: Εισάγετε τη διεύθυνση email σας.

Υπόδειξη
Η διεύθυνση ("Address") αυτή αναφέρεται επίσης σαν "διεύθυνση αλληλογραφίας" (mail address), "διεύθυνση email" (email address), κλπ.

POP: Εισάγετε τη διεύθυνση διακομιστή POP (Post Office Protocol) του παροχέα σας. Η διεύθυνση POP χρειάζεται για τη λήψη μηνυμάτων email.

Υπόδειξη
Ο "POP Server" αυτός αναφέρεται επίσης σαν "διακομιστής αλληλογραφίας" (mail server), "POP3 server", κλπ.

SMTP: Εισάγετε τη διεύθυνση διακομιστή SMTP (Simple Mail Transfer Protocol) του παροχέα σας. Ο διακομιστής SMTP χρειάζεται για την Αποστολή μηνυμάτων email.

Υπόδειξη
Ο "SMTP Server" αυτός αναφέρεται επίσης σαν "διακομιστής mail" (mail server), "SMTP mail server", κλπ. Ο διακομιστής SMTP μπορεί να είναι ο ίδιος με το διακομιστή POP, ανάλογα με τον παροχέα.

APOP: Επιλέξτε εάν θέλετε να χρησιμοποιήσετε APOP (σελ. 102).

(6) Αγγίξτε το [Browser].
Εμφανίζεται η οθόνη Browser.

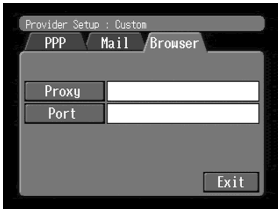

(7) Ρυθμίστε τα παρακάτω στοιχεία:
Proxy: Εισάγετε τη διεύθυνση διακομιστή proxy (διακομιστή μεσολάβησης) του παροχέα σας.
Port: Εισάγετε τον αριθμό θύρας του διακομιστή proxy του παροχέα σας. Οι καταχωρήσεις αυτές ίσως και να μη χρειάζονται, ανάλογα με τον παροχέα σας. Για λεπτομέρειες, επικοινωνήστε με τον παροχέα σας.

(8) Αγγίξτε το [Exit] (Έξοδος).
Η ρύθμιση έχει ολοκληρωθεί, και η οθόνη Network Setup εμφανίζεται και πάλι.

(9) Αγγίξτε το [Exit] (Έξοδος).
Εμφανίζεται η οθόνη Setup και πάλι.

Για πιο λεπτομερή ρύθμιση, πηγαίνετε στην ενότητα “Ρύθμιση άλλων επιλογών” (σελ. 36).

Ρύθμιση άλλων επιλογών

Μπορείτε να έχετε πρόσβαση στο Internet με την κάμερα σας χρησιμοποιώντας τις ρυθμίσεις εργοστασίου. Δεν είναι απαραίτητο να γίνουν οι ακόλουθες ρυθμίσεις. Το παράδειγμα αυτό παρέχεται για να σας δείξει πως να γίνουν στο μέλλον αλλαγές, εάν χρειαστεί.

(1) Εμφανίστε την οθόνη Setup.

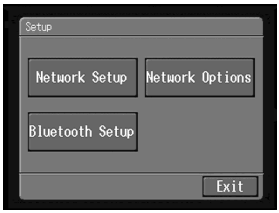

(2) Αγγίξτε το [Network Options] (Επιλογές δικτύου).
Εμφανίζεται η οθόνη Network Options.

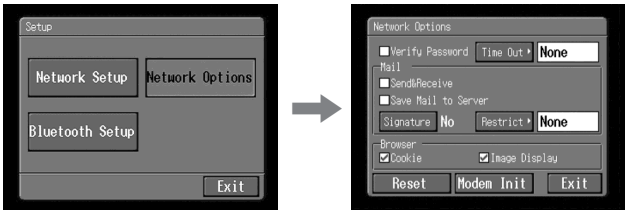

(3) Ρυθμίστε τα παρακάτω στοιχεία:

Verify Password: Ελέγξτε αυτό το στοιχείο για να διαγράψετε τον κωδικό σας στην οθόνη PPP. Ωστόσο, θα χρειαστεί να πληκτρολογείτε τον κωδικό πρόσβασης του παροχέα σας, κάθε φορά που συνδέεστε προκειμένου να μην είναι δυνατόν να συνδεθεί κάποιος άλλος χρησιμοποιώντας το δικό σας όνομα χρήστη (ID).

Time Out: Επιλέξτε εάν η σύνδεση ακυρώνεται αυτόματα εάν δε γίνει επικοινωνία για συγκεκριμένο χρονικό διάστημα (1 λεπτό, 2 λεπτά, 5 λεπτά, 15 λεπτά, ή 30 λεπτά).

Σημείωση
Η σύνδεση της γραμμής μπορεί να μην ακυρωθεί αυτόματα, γεγονός που εξαρτάται από την εκάστοτε ιστοσελίδα. Στην περίπτωση αυτή, μπορείτε να ακυρώσετε τη σύνδεση γραμμής χειροκίνητα (σελίδα 89).

Mail

Send&Receive (αποστολή και λήψη): Επιλέξτε εάν θέλετε να ελέγχετε τα εισερχόμενα email μετά την Αποστολή μηνυμάτων email.

Save Mail to Server (αποθήκευση mail στο διακομιστή): Επιλέξτε εάν θέλετε να κρατάτε αντίγραφα των μηνυμάτων στο διακομιστή.

Σημείωση

Εάν επιχειρήσετε τη λήψη μηνυμάτων email χωρίς να έχετε επιλέξει το στοιχείο αυτό, τα μηνύματα email μπορεί να μην "κατεβαίνουν" και **μπορεί να χαθούν από το διακομιστή σας**, ανάλογα με το είδος των email που λαμβάνετε. Για λεπτομέρειες, βλ. "Σημείωση σχετικά με το "Save Mail to Server"" (σελ. 38).

Signature (υπογραφή): Ρυθμίστε το στοιχείο αυτό εάν θέλετε να επισυνάπτετε την υπογραφή σας στα email (σελ. 61).

Restrict (περιορισμός): Επιλέξτε εάν θέλετε να παραβλέπετε κάποιο μήνυμα email εάν το μέγεθος αρχείου του είναι παραπάνω από 50 KB, 200 KB, ή 500 KB.

Πρόγραμμα Browser

Cookie: Επιλέξτε εάν θέλετε να αποδέχεστε cookie. Εάν δε θέλετε να στέλνετε τις προσωπικές σας πληροφορίες, μην επιλέξετε το στοιχείο αυτό. Το στοιχείο αυτό είναι επιλεγμένο σαν ρύθμιση εργοστασίου.

Image Display (εμφάνιση εικόνας): Επιλέξτε εάν θέλετε να εμφανίζονται εικόνες στην οθόνη κατά την προβολή μίας ιστοσελίδας. Το στοιχείο αυτό είναι επιλεγμένο σαν ρύθμιση εργοστασίου.

Reset (επαναφορά): Επαναφορά όλων των στοιχείων στην οθόνη Network Options εκτός από τα "Signature" και "Modem Init."

Σημείωση

Όταν επιχειρείτε την επαναφορά στοιχείων, δεν εμφανίζεται μήνυμα επαλήθευσης.

Modem Init: Ορίστε την ακολουθία χαρακτήρων που θα χρησιμοποιείται για την ενεργοποίηση αρχικών συνθηκών του μόντεμ. Εάν δεν αναφέρεται κάποια ρύθμιση, δε χρειάζεται να τροποποιήσετε το στοιχείο αυτό.

Σημείωση

Εάν η ρύθμιση είναι λάθος, εμφανίζεται το μήνυμα "Connection Error No Response From PPP Server" όταν επιχειρήσετε να συνδεθείτε στο Internet και δε θα έχετε τη δυνατότητα πρόσβασης στο Internet.

(4) Αγγίξτε το [Exit] (Έξοδος).
Εμφανίζεται η οθόνη Setup και πάλι.

Σημείωση σχετικά με το “Save Mail to Server”

Εάν το “Save Mail to Server” δεν είναι επιλεγμένο, αντίγραφα των μηνυμάτων email που λαμβάνετε δε θα αποθηκεύονται στο διακομιστή σας. Ωστόσο, τα μηνύματα σφαλμάτων που περιγράφονται παρακάτω εξαρτώνται από το είδος των μηνυμάτων email. Βλ. τον παρακάτω πίνακα.

Μηνύματα σφάλματος[1)]	**Αιτία και / ή Ενέργειες αποκατάστασης**
Memory Stick Memory Full	Επιχειρήσατε να κατεβάσετε email ενώ το “Memory Stick” είναι ήδη γεμάτο. [2)] ➔ Διαγράψτε το email, και διαγράψτε τα περιττά μηνύματα email ή αρχεία εικόνας στο “Memory Stick,” και στη συνέχεια κατεβάστε το email σας και πάλι. ➔ Εισάγετε άλλο “Memory Stick” με επαρκή μνήμη, και στη συνέχεια κατεβάστε τα email σας και πάλι.
Mail Over Size Limit	• Επιχειρήσατε να κατεβάσετε email το μέγεθος του οποίου υπερβαίνει το μέγεθος που έχει οριστεί στο στοιχείο “Restrict”. [2)] ➔ Μπορείτε να κατεβάσετε το email αυτό χρησιμοποιώντας τον υπολογιστή σας κλπ. ➔ Διαγράψτε το email, και βγάλτε το σύμβολο επιλογής από το στοιχείο “Restrict”, και στη συνέχεια κατεβάστε και πάλι το email αυτό. • Κατεβάσατε ένα μήνυμα email ο αριθμός των χαρακτήρων του οποίου είναι μεγαλύτερος από 4 000. [3)] ➔ Η κάμερα δεν μπορεί να λάβει μήνυμα email με μέγεθος 4 000 χαρακτήρες ή περισσότερο. [4)]
Attached Invalid File Deleted	Κατεβάσατε email το οποίο διαθέτει ένα συνημμένο αρχείο η επέκταση ονόματος του οποίου είναι άκυρη. [3)] ➔ Η κάμερα δεν μπορεί να λάβει αρχεία άλλα από κείνα που έχουν μορφή JPEG ή MPEG.
Memory Stick Directory Error	➔ Εισάγετε άλλο “Memory Stick” με επαρκή μνήμη, και στη συνέχεια κατεβάστε τα email σας και πάλι.

[1)] Τα μηνύματα σφάλματος αυτά υποδεικνύονται σε μήνυμα.

[2)] Τα μηνύματα email αυτά είναι αποθηκευμένα στο διακομιστή ακόμα και εάν δεν έχετε επιλέξει το στοιχείο “Save Mail to Server”. Μπορείτε να ανακτήσετε το email αυτό χρησιμοποιώντας τον υπολογιστή σας κλπ.

[3)] Το email που κατεβάσατε προηγουμένως δεν αποθηκεύεται στο διακομιστή εάν δεν έχετε επιλέξει το στοιχείο “Save Mail to Server”. Δεν μπορείτε να ανακτήσετε το email αυτό χρησιμοποιώντας τον υπολογιστή σας κλπ.

[4)] Για μηνύματα email τα οποία περιέχουν πολλές αλλαγές γραμμών, ο αριθμός των διαθέσιμων χαρακτήρων είναι μικρότερος από 4 000.

Δημιουργία του άλμπουμ σας στο Web

Μπορείτε να ανεβάσετε ακίνητες ή κινούμενες εικόνες στο “Αλμπουμ στο Web” της Sony μέσω του Internet και να αποθηκεύσετε τις εικόνες στο προσωπικό σας άλμπουμ.

Μπορείτε να διαμορφώσετε το προσωπικό σας άλμπουμ και να στέλνετε email με τη δική του διεύθυνση URL όπως στους φίλους σας.

Για περισσότερες πληροφορίες, επισκεφθείτε την τοποθεσία “Αλμπουμ στο Web” της Sony (“http://www.sonystyle-imaging.com/”).

Μπορείτε επίσης να έχετε πρόσβαση στο άλμπουμ σας στο Web με τον υπολογιστή σας. Για πρόσβαση στο άλμπουμ σας από τον υπολογιστή, συνδεθείτε (log in) στην ιστοσελίδα “Αλμπουμ στο Web” με το Αναγνωριστικό (ID) και τον κωδικό πρόσβασης.

Ανέβασμα εικόνων στο άλμπουμ σας στο Web

Εφόσον έχετε δημιουργήσει το προσωπικό σας Αλμπουμ στο Web, μπορείτε να φορτώσετε εικόνες στο άλμπουμ, και να στείλετε προσκλητήριες κάρτες (email) στους φίλους σας. Αυτή η ενότητα περιγράφει πώς θα φορτώσετε τις εικόνες σας και πως θα στείλετε προσκλητήριες κάρτες (email).

Σε ότι αφορά τις κινούμενες εικόνες, ανεβάστε εικόνες μέσα στα πλαίσια των περιορισμών μεγέθους αρχείου του “Αλμπουμ στο Web”. Για λεπτομέρειες, επισκεφθείτε την “http://www.sonystyle-imaging.com/”.

Πριν τη λειτουργία
Αποθηκεύστε τις επιθυμητές εικόνες σε ένα “Memory Stick” και εισάγετε το στην κάμερα σας.

1 Επιλογή άλμπουμ

Κατ’ αρχήν, επιλέξτε ένα άλμπουμ το οποίο θα χρησιμοποιήσετε για το ανέβασμα εικόνων.

(1) Ανοίξτε το Network Menu (Μενού Δίκτυο).
Για λεπτομέρειες σχετικά με το άνοιγμα του Network Menu, ανατρέξτε στην ενότητα “Πρόσβαση στο δίκτυο” στις οδηγίες λειτουργίας που συνοδεύουν την κάμερα σας.

(2) Αγγίξτε το [Album].
Εμφανίζεται η οθόνη Album.

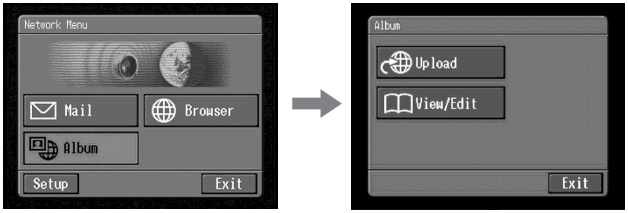

(3) Αγγίξτε το [Upload].
Εμφανίζεται η οθόνη Album:Upload.

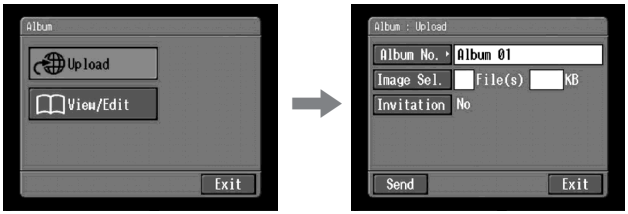

(4) Αγγίξτε το [Album No.].
Εμφανίζεται η σελίδα καταλόγου των άλμπουμ.

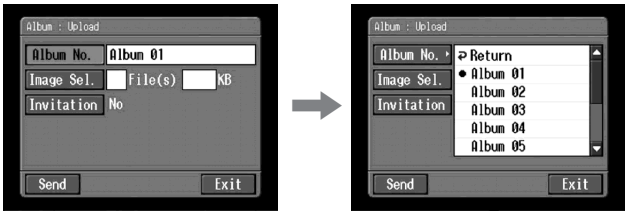

(5) Αγγίξτε το επιθυμητό άλμπουμ.
Η επιλογή του άλμπουμ έχει ολοκληρωθεί.

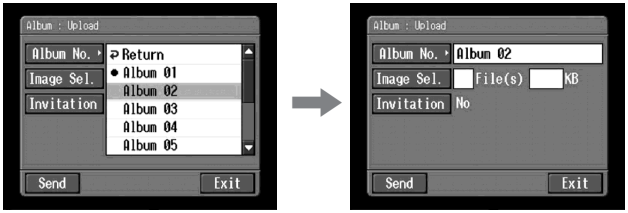

Αριθμός διαθέσιμων άλμπουμ
Μπορείτε να χρησιμοποιήσετε 10 άλμπουμ (Album 01 έως 10).

2 Επιλογή εικόνων προς ανέβασμα

Στη συνέχεια, επιλέξτε τις εικόνες που θα ανεβάσετε.

(1) Αγγίξτε το [Image Sel.].
Εμφανίζεται ο κατάλογος ευρετηρίου εικόνων.

(2) Αγγίξτε την επιθυμητή εικόνα για να ανεβάσετε.
Αγγίξτε την εικόνα που θέλετε να ανεβάσετε. Η επιλεγμένη εικόνα υποδεικνύεται από το σύμβολο επιλογής (✓).

Για να μετακινηθείτε επάνω ή κάτω κατά μία σελίδα στον κατάλογο ευρετηρίου εικόνων
Αγγίξτε το [←] ή [→]. Εμφανίζεται η επόμενη ή προηγούμενη σελίδα που περιέχει έξι εικόνες.

(3) Επαναλάβετε το βήμα 2 για να επιλέξετε άλλες εικόνες.

Σημειώσεις
- Ο μέγιστος συνολικός αριθμός εικόνων που μπορείτε να ανεβάσετε κάθε φορά είναι μέχρι 99, και το συνολικό μέγεθος αρχείου είναι μέχρι 3 MB.
- Μπορείτε να ανεβάσετε εικόνες μία μόνο φορά σε κάθε άλμπουμ.

(4) Αγγίξτε το [↵ OK].
Εμφανίζεται η οθόνη Album: Upload και πάλι. Εμφανίζεται ο συνολικός αριθμός επιλεγμένων εικόνων και το συνολικό μέγεθος αρχείου.

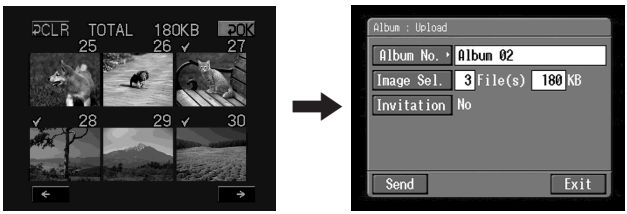

Όταν θέλετε μόνο να ανεβάσετε εικόνες, μεταβείτε στο "5 Ανέβασμα εικόνων" στη (σελ. 45).

3 Αποστολή προσκλητήριας κάρτας (email)

Επιλέξτε τον παραλήπτη στον οποίο θα στείλετε την προσκλητήρια κάρτα (email).

(1) Αγγίξτε το [Invitation].
Εμφανίζεται η οθόνη Album:Invitation.

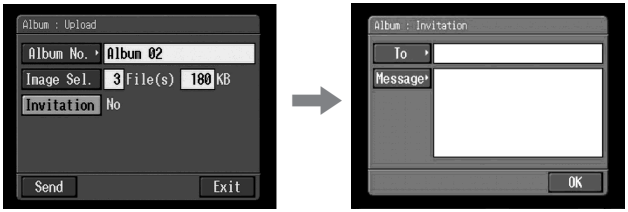

(2) Αγγίξτε το [To].
Εμφανίζεται ο κατάλογος των διευθύνσεων. Ο κατάλογος δείχνει τις διευθύνσεις προορισμού οι οποίες υπάρχουν καταχωρημένες στο βιβλίο διευθύνσεων. Για λεπτομέρειες σχετικά με το βιβλίο διευθύνσεων, βλ. “Χρήση του βιβλίου διευθύνσεων” (σελ. 63).

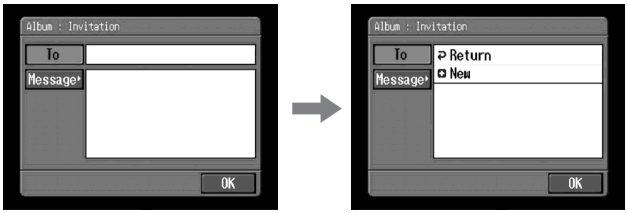

Έχοντας επιλέξει τη διεύθυνση η οποία υπάρχει μέσα στο βιβλίο διευθύνσεων, πηγαίνετε στο βήμα 6.

Υποδείξεις
- Δίπλα στο [New] παρατίθεται η πιο πρόσφατα χρησιμοποιημένη διεύθυνση.
- Οι διευθύνσεις παρατίθενται κατά χρονολογική σειρά.

(3) Αγγίξτε το [New].
Εμφανίζεται η οθόνη εισαγωγής χαρακτήρων.

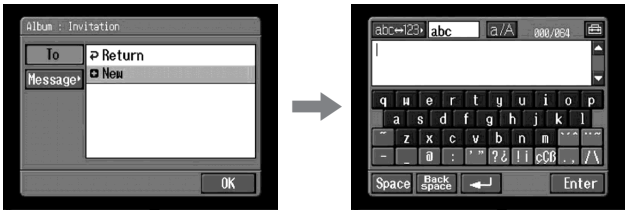

(4) Εισάγετε τη διεύθυνση email της διεύθυνσης προορισμού.
Για λεπτομέρειες σχετικά με την εισαγωγή χαρακτήρων, βλ. “Τρόπος εισαγωγής χαρακτήρων” (σελ. 8).

(5) Αγγίξτε το [Enter].
Εμφανίζεται η οθόνη Album: Invitation και πάλι. Εμφανίζεται η νέα διεύθυνση email και στο πλαίσιο επιλογής της υποδεικνύεται το σύμβολο επιλογής (☑).

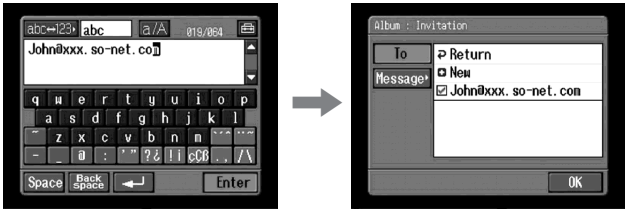

(6) Εάν θέλετε να στείλετε την προσκλητήρια κάρτα σε άλλους παραλήπτες, αγγίξτε τις άλλες διευθύνσεις email.
Το πλαίσιο επιλογής της επιλεγμένης διεύθυνσης email υποδεικνύεται με το σύμβολο επιλογής (☑).

(7) Αγγίξτε το [↩ Return].
Εμφανίζεται η οθόνη Album: Invitation και πάλι.

Σημείωση
Στο βιβλίο διευθύνσεων μπορείτε να καταχωρείτε μέχρι και 50 διευθύνσεις email. Εάν καταχωρίσετε την 51η διεύθυνση, η πιο σπάνια χρησιμοποιούμενη διεύθυνση θα υπερεγγραφεί. Για επαλήθευση, εμφανίζεται το μήνυμα “Address Book Full Overwrite the Data with Current Address?”. Για να την αντικαταστήσετε, Αγγίξτε το [OK]. Διαφορετικά Αγγίξτε το [Cancel], και διαγράψτε κάποια περιττή διεύθυνση από το βιβλίο διευθύνσεων, και στη συνέχεια εισάγετε και καταχωρήστε μία νέα διεύθυνση.

4 Εισαγωγή του κειμένου ενός μηνύματος

Εισάγετε το κείμενο του μηνύματος. Μπορείτε να επιλέξετε ένα από τα έξη πιο πρόσφατα γραμμένα κείμενα από τον κατάλογο μηνυμάτων, ή να το επεξεργαστείτε ανάλογα με την περίπτωση.

(1) Αγγίξτε το [Message].
Εμφανίζεται ο κατάλογος των μηνυμάτων.

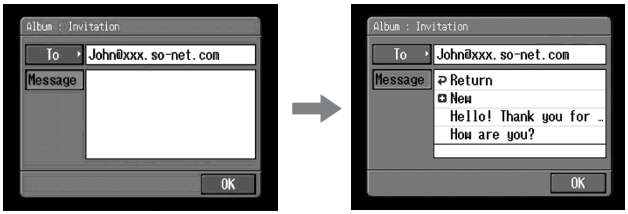

Στην κατάλογο περιλαμβάνονται μηνύματα τα οποία είχαν γραφεί προηγουμένως. Αγγίξτε το μήνυμα για να το χρησιμοποιήσετε από τον κατάλογο.
Όταν το επιθυμητό κείμενο είναι επιλεγμένο, αγγίξτε το [OK]. Έχοντας επιλέξει το μήνυμα, πηγαίνετε στο "5 Ανέβασμα εικόνων" (σελ. 45).
Εάν θέλετε να επεξεργαστείτε το κείμενο, αγγίξτε το [Edit]. Εμφανίζεται η οθόνη εισαγωγής χαρακτήρων. Πηγαίνετε στο βήμα 3.

(2) Αγγίξτε το [New].
Εμφανίζεται η οθόνη εισαγωγής χαρακτήρων.

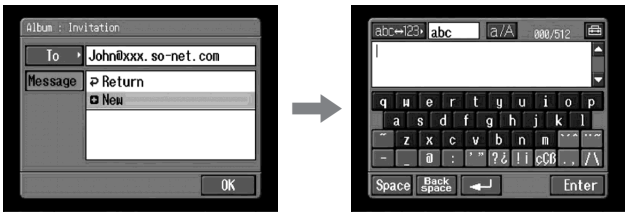

(3) Εισάγετε το κείμενο σας.
Για λεπτομέρειες σχετικά με την εισαγωγή χαρακτήρων, βλ. "Τρόπος εισαγωγής χαρακτήρων" (σελ. 8).

Σημείωση
Ο μέγιστος αριθμός χαρακτήρων που μπορείτε να εισάγετε είναι 512.

(4) Αγγίξτε το [Enter].
Εμφανίζεται η οθόνη Album: Invitation και πάλι.

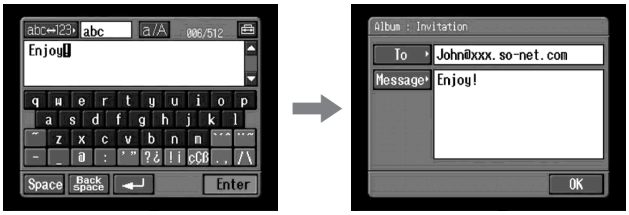

(5) Αγγίξτε το [OK].
Εμφανίζεται η οθόνη Album: Upload και πάλι.
Δίπλα στο [Invitation] υπάρχει η ένδειξη “Yes”.

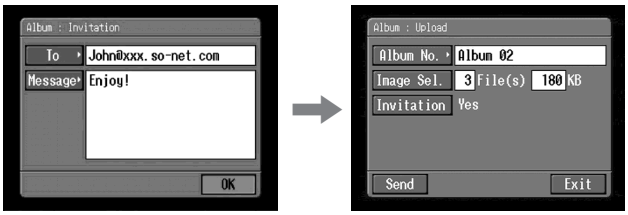

5 Ανέβασμα εικόνων

Πριν ακολουθήστε τα παρακάτω στάδια, θέστε από πριν τη συσκευή Bluetooth σε αναμονή σύνδεσης με την κάμερά σας. Για λεπτομέρειες, ανατρέξτε στις οδηγίες λειτουργίας που παρέχονται μαζί με τη συσκευή Bluetooth.

(1) Αγγίξτε το [Send].
Εμφανίζεται η οθόνη επιβεβαίωσης της σύνδεσης.

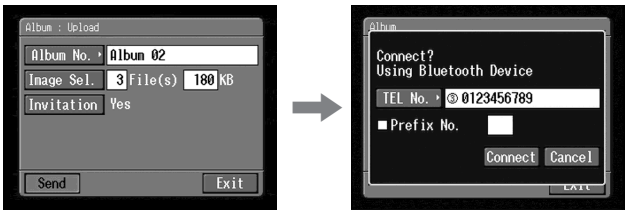

(2) Ελέγξτε τον αριθμό τηλεφώνου του σημείου πρόσβασης.

Κατά την κλήση άλλων αριθμών τηλεφώνου
Αγγίξτε το [TEL No.]. Εμφανίζεται ο κατάλογος των καταχωρημένων αριθμών τηλεφώνων. Αγγίξτε τον επιθυμητό αριθμό τηλεφώνου για να τον επιλέξετε.
Για να συνδεθείτε με εξωτερική γραμμή, παραδείγματος χάρη σε ένα ξενοδοχείο, ελέγξτε το στοιχείο “Prefix No.” και καταχωρήστε τον αριθμό πρόθεμα.

(3) Αγγίξτε το [Connect] (Σύνδεση).
Η κάμερα σας θα ξεκινήσει την κλήση του επιλεγμένου αριθμού τηλεφώνου. Μετά την ολοκλήρωση του ανεβάσματος, εμφανίζεται το μήνυμα "Upload Complete".

(4) Αγγίξτε το [OK].
Εμφανίζεται η οθόνη Album: Upload και πάλι.

Για ακύρωση του ανεβάσματος

Κατά το ανέβασμα, αγγίξτε το [Cancel].

Για να στείλετε μόνο προσκλητήρια κάρτα (email)

Μπορείτε να στείλετε μία προσκλητήρια κάρτα χωρίς να ανεβάσετε εικόνες. Εκτελέστε τις παρακάτω διαδικασίες:

"1 Επιλογή άλμπουμ" (σελ. 39)
"3 Αποστολή προσκλητήριας κάρτας" (email) (σελ. 42)
"4 Εισαγωγή του κειμένου ενός μηνύματος" (σελ. 44)
"5 Ανέβασμα εικόνων" (σελ. 45)

Αφού η προσκλητήρια κάρτα έχει αποσταλεί, εμφανίζεται το μήνυμα "Invitation Mail Complete".

Παρακολούθηση ή επεξεργασία του άλμπουμ σας στο Web

Μπορείτε να δείτε ή να κατεβάσετε (σελ. 103) εικόνες από το άλμπουμ σας στο Web.

1 Παρακολούθηση εικόνων

(1) Ανοίξτε το Network Menu (Μενού Δίκτυο).
Για λεπτομέρειες σχετικά με το άνοιγμα του Network Menu, ανατρέξτε στην ενότητα "Πρόσβαση στο δίκτυο" στις οδηγίες λειτουργίας που συνοδεύουν την κάμερα σας.

(2) Αγγίξτε το [Album].
Εμφανίζεται η οθόνη Album.

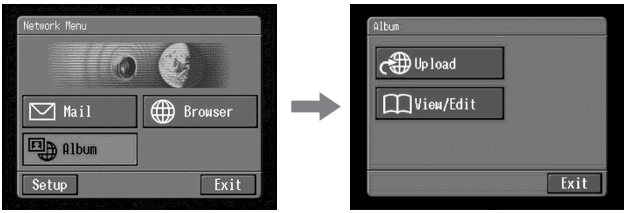

(3) Αγγίξτε το [View/Edit].
Εμφανίζεται η οθόνη επιβεβαίωσης της σύνδεσης.
Θέστε από πριν τη συσκευή Bluetooth σε αναμονή σύνδεσης με την κάμερα σας. Για λεπτομέρειες, ανατρέξτε στις οδηγίες λειτουργίας που παρέχονται μαζί με τη συσκευή Bluetooth.

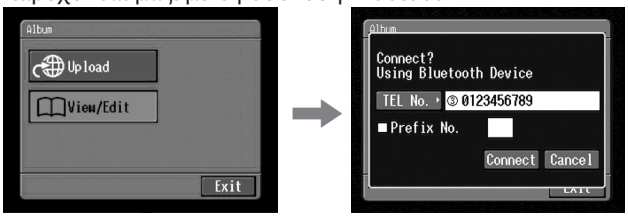

(4) Ελέγξτε τον αριθμό τηλεφώνου του σημείου πρόσβασης.

Κατά την κλήση άλλων αριθμών τηλεφώνου
Αγγίξτε το [TEL No.]. Εμφανίζεται ο κατάλογος των καταχωρημένων αριθμών τηλεφώνων. Αγγίξτε τον επιθυμητό αριθμό τηλεφώνου για να τον επιλέξετε.
Για να συνδεθείτε με εξωτερική γραμμή, παραδείγματος χάρη σε ένα ξενοδοχείο, ελέγξτε το στοιχείο "Prefix No." και καταχωρήστε τον αριθμό πρόθεμα.

(5) Αγγίξτε το [Connect] (Σύνδεση).
Η κάμερα σας θα ξεκινήσει την κλήση του επιλεγμένου αριθμού τηλεφώνου. Αφού ολοκληρωθεί η σύνδεση, εμφανίζεται η σελίδα καταλόγου των άλμπουμ.

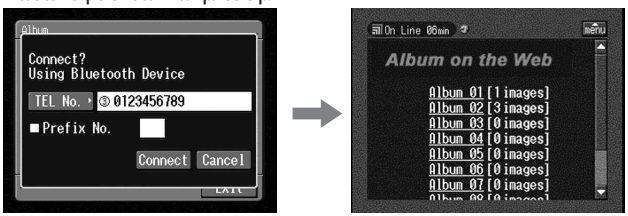

(6) Αγγίξτε το άλμπουμ που θέλετε να δείτε ή να επεξεργαστείτε.
Εμφανίζεται η σελίδα ευρετηρίου.

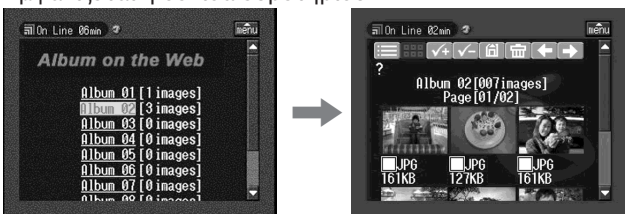

Για να δείτε άλλη εικόνα, αγγίξτε ◀ ή ▶.
Για να δείτε άλλο άλμπουμ, αγγίξτε ☰.

(7) Αγγίξτε την επιθυμητή εικόνα.
Η εικόνα μεγεθύνεται για να γεμίσει την οθόνη.

Υπόδειξη

- Για να εγκαταλείψετε την προβολή ή τη διαγραφή εικόνων από το άλμπουμ σας στο Web, αγγίξτε menu στην επάνω δεξιά γωνία της οθόνης υγρών κρυστάλλων και στη συνέχεια αγγίξτε το END.
- Η πραγματική οθόνη μπορεί να διαφέρει.

2 Κατέβασμα εικόνων από το άλμπουμ

Πριν τη λειτουργία

- Αναιρέστε την ασφάλιση του "Memory Stick".
- Τοποθετήστε στην κάμερα ένα "Memory Stick", για την αποθήκευση των εικόνων.

(1) Επιλέξτε τις εικόνες που θέλετε να κατεβάσετε.
Μπορείτε να επιλέξετε τις εικόνες με τους εξής δύο τρόπους:

Επιλογή εικόνων από τη σελίδα ευρετηρίου:
Μπορείτε να επιλέξετε δύο ή περισσότερες εικόνες και να τις φορτώσετε όλες μαζί. Για λεπτομέρειες, βλ. "Για επιλογή εικόνων από τη σελίδα ευρετηρίου" (σελ. 49).

Επιλογή μίας εικόνας που εμφανίζεται στη σελίδα μονής εικόνας:
Μπορείτε να επιλέξετε μία εικόνα που εμφανίζεται στη σελίδα μονής εικόνας και να τη φορτώσετε. Για λεπτομέρειες, βλ. "Για επιλογή μίας εικόνας που εμφανίζεται στη σελίδα μονής εικόνας" (σελ. 50).

(2) Ελέγξτε τον αριθμό των εικόνων και το συνολικό μέγεθος αρχείου.

Όταν επιλέγετε μία εικόνα

Όταν επιλέγετε δύο ή περισσότερες εικόνες

Για να ακυρώσετε το κατέβασμα των εικόνων
Αγγίξτε το [Cancel].

(3) Αγγίξτε το [OK].
Εμφανίζεται το μήνυμα "Downloading". Μετά την ολοκλήρωση του κατεβάσματος, εμφανίζεται το μήνυμα "Download Complete".

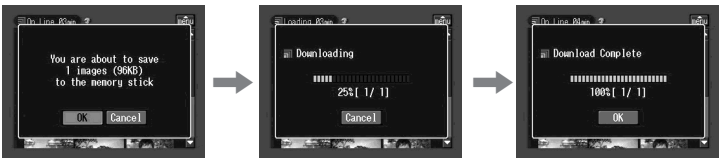

(4) Αγγίξτε το [OK].
Εμφανίζεται η σελίδα ευρετηρίου ή η σελίδα μονής εικόνας.

Για να ακυρώσετε το κατέβασμα
Κατά το κατέβασμα, αγγίξτε το [Cancel].

Για να δείτε μία εικόνα που κατεβάσατε

Βγείτε από τη λειτουργία NETWORK, και στη συνέχεια δείτε την εικόνα ακολουθώντας την ίδια διαδικασία όπως για την προβολή μίας εικόνας που έχει εγγραφεί σε "Memory Stick". Σε τέτοιες περιπτώσεις, το όνομα αρχείου της ακίνητης εικόνας το οποίο εμφανίζεται στην κάμερα σας υποδεικνύεται με την ακόλουθη σειρά: 700-0001, 700-0002, 700-0003 ...

Σημειώσεις

- Μην αφαιρέσετε το "Memory Stick" κατά το κατέβασμα.
- Μετά την ολοκλήρωση του κατεβάσματος στο στάδιο 4, το(τα) σύμβολο επιλογής παραμένει στις επιλεγμένες εικόνες.
- Μπορείτε να κατεβάσετε αρχεία **JPG** και **MPG**.
- Όταν κατεβάζετε εικόνες που έχουν υποστεί επεξεργασία στον υπολογιστή σας ή εικόνες που έχουν γραφτεί σε άλλες συσκευές, η κάμερα σας ίσως να μην μπορεί να αναπαράγει σωστά αυτές τις εικόνες.

Για επιλογή εικόνων από τη σελίδα ευρετηρίου

(1) Αγγίξτε το πλαίσιο επιλογής της επιθυμητής εικόνας.
Το πλαίσιο επιλογής κάτω από την επιλεγμένη εικόνα υποδεικνύεται με το σύμβολο επιλογής (☒).

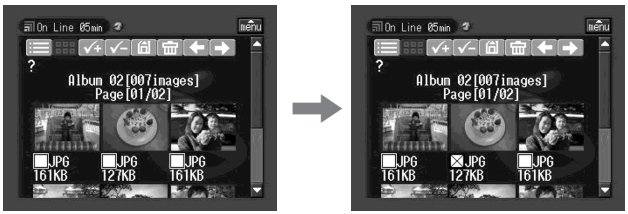

(2) Κατά την επιλογή άλλων εικόνων, επαναλάβετε το βήμα 1.

(3) Αγγίξτε 🔒.
Εμφανίζεται η οθόνη επαλήθευσης.

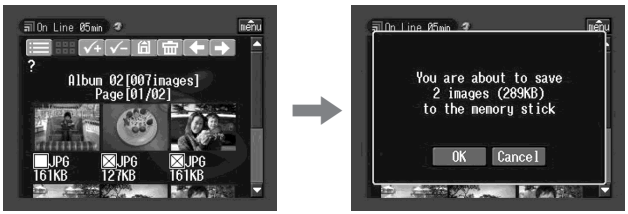

Για επιλογή όλων των εικόνων

Αγγίξτε ☑+.

Για να ακυρώσετε τις επιλογές εικόνων

Αγγίξτε και πάλι το πλαίσιο επιλογής της εικόνας.

Για να ακυρώσετε όλες τις επιλεγμένες εικόνες

Αγγίξτε ☑-.

Για επιστροφή στη σελίδα καταλόγου άλμπουμ

Αγγίξτε ☰.

Για επιλογή μίας εικόνας που εμφανίζεται στη σελίδα μονής εικόνας

Μπορείτε να επιλέξετε μία εικόνα που εμφανίζεται σε πλήρη οθόνη και να την κατεβάσετε.

(1) Όταν εμφανιστεί η σελίδα ευρετηρίου, αγγίξτε την εικόνα για να μεγεθυνθεί.
Η εικόνα εμφανίζεται στην οθόνη μονής εικόνας.

(2) Όταν θέλετε να δείτε άλλη εικόνα, αγγίξτε ◀ ή ▶.

(3) Αγγίξτε 🔒.
Εμφανίζεται η οθόνη επαλήθευσης.

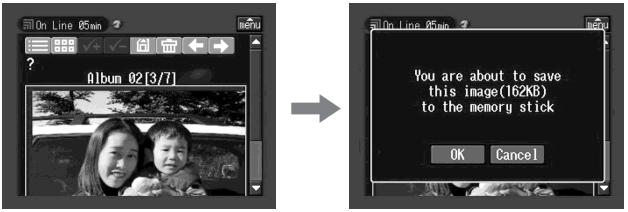

Για επιστροφή στη σελίδα ευρετηρίου
Αγγίξτε ▦.

Για επιστροφή στη σελίδα καταλόγου άλμπουμ
Αγγίξτε ☰.

Διαγραφή εικόνων στο Αλμπουμ σας στο Web

Μπορείτε να διαγράψετε εικόνες από το άλμπουμ σας στο Web.

Για να διαγράψετε εικόνες που εμφανίζονται στη σελίδα ευρετηρίου

Μπορείτε να επιλέξετε δύο ή περισσότερες εικόνες και να τις διαγράψετε όλες μαζί. Αγγίξτε 🗑 μετά το βήμα 2 του "Για επιλογή εικόνων από τη σελίδα ευρετηρίου" (σελ. 49). Εμφανίζεται η οθόνη επαλήθευσης. Αγγίξτε το [OK]. Εμφανίζεται η σελίδα ευρετηρίου και πάλι.

Για διαγραφή μιας εικόνας που εμφανίζεται στη σελίδα μονής εικόνας

Αγγίξτε 🗑 στο βήμα 2 στο "Για επιλογή μίας εικόνας στην οθόνη μονής εικόνας" (σελ. 50). Εμφανίζεται η οθόνη επαλήθευσης. Αγγίξτε το [OK]. Εμφανίζεται η επόμενη εικόνα.

Εάν το άλμπουμ είναι κενό

Εμφανίζεται το μήνυμα "There is no picture in this album.".

Για επιστροφή στη σελίδα καταλόγου Αλμπουμ, αγγίξτε ☰.

Ολοκλήρωση της παρακολούθησης ή επεξεργασίας του Αλμπουμ σας στο Web

Για να ολοκληρώσετε την παρακολούθηση ή την επεξεργασία του Αλμπουμ σας στο Web και να αποσυνδέσετε την τηλεφωνική γραμμή

(1) Όταν δεν εμφανίζεται η γραμμή μενού, αγγίξτε menu στο επάνω δεξιό μέρος της οθόνης υγρών κρυστάλλων.
Εμφανίζεται η γραμμή μενού.

(2) Αγγίξτε END.
Το Αλμπουμ σας στο Web κλείνει, και στη συνέχεια η γραμμή αποσυνδέεται.

Μόνο για να αποσυνδέστε την τηλεφωνική γραμμή

Αγγίξτε ⏻. Αποσυνδέεται μόνο η τηλεφωνική γραμμή.

Υπόδειξη

Όταν απλώς αποσυνδέετε την τηλεφωνική γραμμή, μπορείτε να συνεχίσετε την παρακολούθηση του άλμπουμ που εμφανίζεται στην οθόνη. Εάν επιχειρήσετε να κατεβάσετε μία εικόνα, να διαγράψετε μία εικόνα ή να δείτε άλλο άλμπουμ, εμφανίζεται η οθόνη για την επαλήθευση της σύνδεσης. Αγγίξτε το [Connect].

Χρήση του email

Η ενότητα αυτή περιγράφει τη βασική χρήση του email. Η αποστολή και Λήψη μηνυμάτων email γίνεται μέσω του Internet. Το email είναι πολύ εύχρηστο καθώς μπορείτε να στείλετε email οποιαδήποτε στιγμή, και επίσης μπορείτε να στείλετε εικόνες αποθηκευμένες σε “Memory Stick” επισυνάπτοντας τις σε ένα email.

Αποστολή μηνυμάτων email

Εισάγοντας τη διεύθυνση email του προορισμού, μπορείτε να στείλετε στιγμιαία ένα μήνυμα email.

1 Καθορισμός της διεύθυνσης προορισμού

Προσέξτε να εισάγετε τη διεύθυνση σωστά.

Υπόδειξη
Μπορείτε να επιλέξετε τη διεύθυνση email από το βιβλίο διευθύνσεων. Για λεπτομέρειες, βλ. “Επιλογή της διεύθυνσης προορισμού από το βιβλίο διευθύνσεων” (σελ. 68).

(1) Ανοίξτε το Network Menu (Μενού Δίκτυο).
Για λεπτομέρειες σχετικά με το άνοιγμα του Network Menu, ανατρέξτε στην ενότητα “Πρόσβαση στο δίκτυο” στις οδηγίες λειτουργίας που συνοδεύουν την κάμερα σας.

(2) Αγγίξτε το [Mail].
Εμφανίζεται η οθόνη Send.

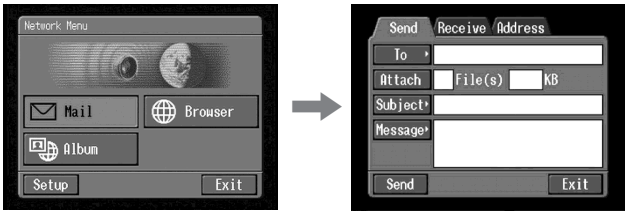

(3) Αγγίξτε το [To].
Εμφανίζεται ο κατάλογος των διευθύνσεων. Στον κατάλογο εμφανίζονται οι έξι τελευταία χρησιμοποιημένες διευθύνσεις email στο βιβλίο διευθύνσεων. Για λεπτομέρειες σχετικά με το βιβλίο διευθύνσεων, βλ. "Χρήση του βιβλίου διευθύνσεων" (σελ. 63). Έχοντας επιλέξει μία διεύθυνση η οποία υπάρχει μέσα στο βιβλίο διευθύνσεων, πηγαίνετε στο βήμα 7.

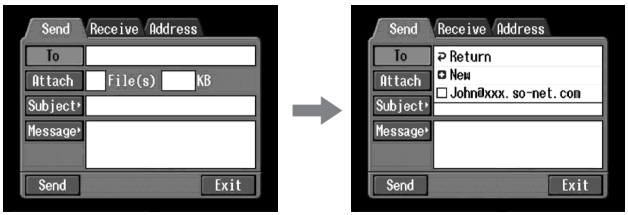

Υποδείξεις
- Η πιο πρόσφατα χρησιμοποιημένη διεύθυνση αναγράφεται κάτω από τα [Return] και [New].
- Οι διευθύνσεις αναγράφονται κατά χρονολογική σειρά.

(4) Αγγίξτε το [New].
Εμφανίζεται η οθόνη εισαγωγής χαρακτήρων.

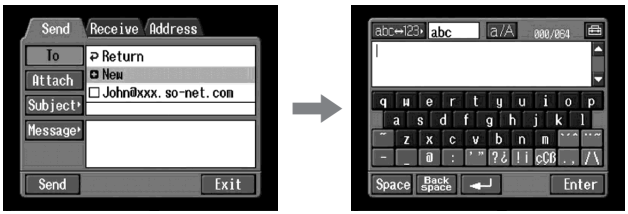

(5) Εισάγετε τη διεύθυνση email ενός παραλήπτη.
Για λεπτομέρειες σχετικά με τον τρόπο εισαγωγής χαρακτήρων, βλ. "Τρόπος εισαγωγής χαρακτήρων" (σελ. 8).

(6) Αγγίξτε το [Enter].
Εμφανίζεται και πάλι η οθόνη Send (Αποστολή). Εμφανίζεται η νέα διεύθυνση email και το πλαίσιο επιλογής της υποδεικνύεται από το σύμβολο επιλογής (☑).

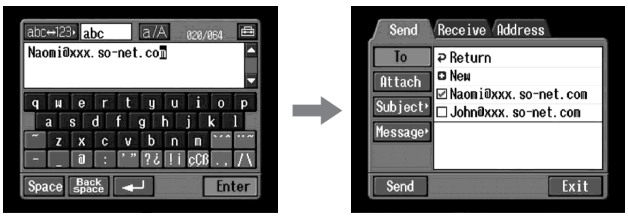

Υπόδειξη
Μπορείτε να διορθώσετε ή να τροποποιήσετε τη διεύθυνση email στο βιβλίο διευθύνσεων. Για λεπτομέρειες σχετικά με το βιβλίο διευθύνσεων, βλ. "Επεξεργασία ή διαγραφή του βιβλίου διευθύνσεων" (σελ. 66).

(7) Εάν θέλετε να στείλετε το μήνυμα email σε άλλες διευθύνσεις, αγγίξτε τις άλλες διευθύνσεις email.
Το πλαίσιο επιλογής της επιλεγμένης διεύθυνσης email υποδεικνύεται με το σύμβολο επιλογής (☑).

(8) Αγγίξτε το [↵ Return].
Εμφανίζεται και πάλι η οθόνη Send (Αποστολή).

Σημείωση
Στο βιβλίο διευθύνσεων μπορείτε να καταχωρείτε μέχρι και 50 διευθύνσεις email. Εάν καταχωρίσετε την 51η διεύθυνση, η πιο σπάνια χρησιμοποιούμενη διεύθυνση θα υπερεγγραφεί. Για επαλήθευση, εμφανίζεται το μήνυμα “Address Book Full Overwrite the Data with Current Address?”. Για να την αντικαταστήσετε, Αγγίξτε το [OK]. Διαφορετικά Αγγίξτε το [Cancel], και διαγράψτε κάποια περιττή διεύθυνση από το βιβλίο διευθύνσεων, και στη συνέχεια εισάγετε και καταχωρήστε μία νέα διεύθυνση.

2 Εισαγωγή του θέματος ενός μηνύματος

(1) Αγγίξτε το [Subject].
Εμφανίζεται ο κατάλογος των θεμάτων. Στον κατάλογο εμφανίζονται τα έξι τελευταία χρησιμοποιημένα θέματα.

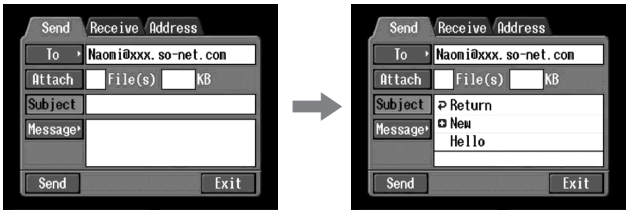

Εάν θέλετε να χρησιμοποιήσετε ένα θέμα που υπάρχει στον κατάλογο, αγγίξτε το θέμα αυτό. Μετά την επιλογή του θέματος, μεταβείτε στο "3 Εισαγωγή του κειμένου ενός μηνύματος" (σελ. 56).

Υπόδειξη
Το πιο πρόσφατα χρησιμοποιημένο θέμα αναγράφεται κάτω από τα [↩ Return] και [✪ New].
Δεν μπορείτε να επεξεργαστείτε ή να διαγράψετε το θέμα.

(2) Αγγίξτε το [✪ New].
Εμφανίζεται η οθόνη εισαγωγής χαρακτήρων.

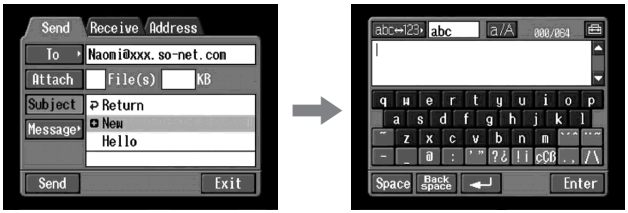

(3) Εισάγετε το θέμα.
Για λεπτομέρειες σχετικά με τον τρόπο εισαγωγής χαρακτήρων, βλ. "Τρόπος εισαγωγής χαρακτήρων" (σελ. 8).

Σημείωση
Ο μέγιστος αριθμός χαρακτήρων που μπορείτε να εισάγετε είναι 24.

(4) Αγγίξτε το [Enter].
Εμφανίζεται και πάλι η οθόνη Send (Αποστολή).

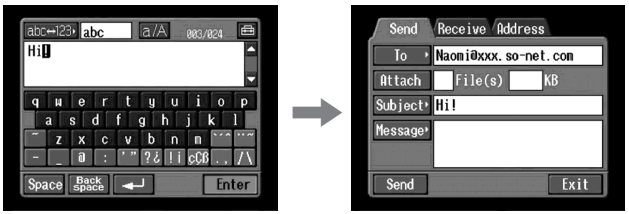

3 Εισαγωγή του κειμένου ενός μηνύματος

Εισάγετε το κείμενο του μηνύματος. Μπορείτε να επιλέξετε ένα από τα έξη πιο πρόσφατα γραμμένα κείμενα από τον κατάλογο μηνυμάτων, ή να το επεξεργαστείτε ανάλογα με την περίπτωση.

(1) Αγγίξτε το [Message].
Εμφανίζεται ο κατάλογος των μηνυμάτων.

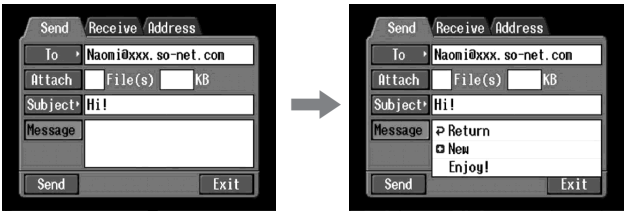

Για να επιλέξετε το μήνυμα που γράψατε προηγουμένως, αγγίξτε το μήνυμα από τον κατάλογο.
Για να μην επεξεργαστείτε το μήνυμα, αγγίξτε το [OK]. Έχοντας επιλέξει το μήνυμα, πηγαίνετε στο “ 4 Αποστολή μηνυμάτων email” (σελ. 57).
Για να επεξεργαστείτε το επιλεγμένο κείμενο, αγγίξτε το [Edit].
Εμφανίζεται η οθόνη εισαγωγής χαρακτήρων. Πηγαίνετε στο βήμα 3.

(2) Αγγίξτε το [New].
Εμφανίζεται η οθόνη εισαγωγής χαρακτήρων.

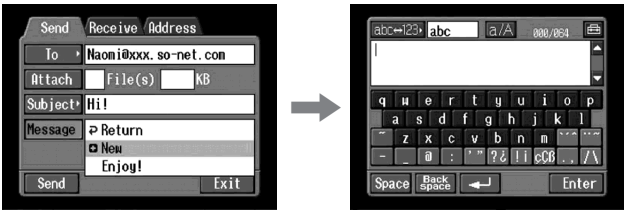

(3) Εισάγετε το μήνυμα σας.
Για λεπτομέρειες σχετικά με τον τρόπο εισαγωγής χαρακτήρων, βλ. “Τρόπος εισαγωγής χαρακτήρων” (σελ. 8).

Σημείωση
Ο μέγιστος αριθμός χαρακτήρων που μπορείτε να εισάγετε είναι 512.

(4) Αγγίξτε το [Enter].
Εμφανίζεται και πάλι η οθόνη Send (Αποστολή).

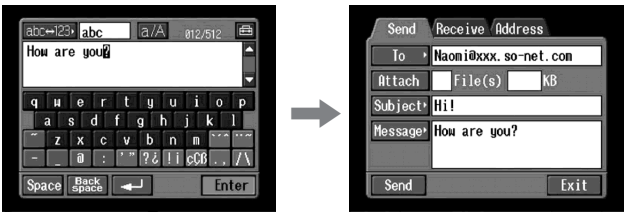

4 Αποστολή μηνυμάτων email

Υπόδειξη
Μπορείτε να στείλετε ένα μήνυμα email με την υπογραφή σας. Για λεπτομέρειες, βλ. “Επισύναψηση της υπογραφής σας σε μήνυμα” (σελ. 61).

(1) Επιλέξετε την εικόνα που θέλετε να επισυνάψετε στο email.
Για λεπτομέρειες, βλ. “Επισύναψη εικόνων σε email” (σελ. 60).

(2) Ελέγξτε το μήνυμα.
Για λεπτομέρειες, βλ. “Έλεγχος ή επεξεργασία μηνύματος” (σελ. 58).

(3) Αγγίξτε το [Send].
Εμφανίζεται η οθόνη επιβεβαίωσης της σύνδεσης.
Θέστε από πριν τη συσκευή Bluetooth σε αναμονή σύνδεσης με την κάμερα σας.
Για λεπτομέρειες, ανατρέξτε στις οδηγίες λειτουργίας που παρέχονται μαζί με τη Bluetooth συσκευή.

(4) Ελέγξτε τον αριθμό τηλεφώνου του σημείου πρόσβασης.

Κατά την κλήση άλλων αριθμών τηλεφώνου
Αγγίξτε το [TEL No.]. Εμφανίζεται ο κατάλογος των καταχωρημένων αριθμών τηλεφώνων. Αγγίξτε τον επιθυμητό αριθμό τηλεφώνου για να τον επιλέξετε.
Για να συνδεθείτε με εξωτερική γραμμή, παραδείγματος χάρη σε ένα ξενοδοχείο, ελέγξτε το στοιχείο “Prefix No.” και καταχωρήστε τον αριθμό πρόθεμα.

(5) Αγγίξτε το [Connect] (Σύνδεση).
Η κάμερα σας θα ξεκινήσει την κλήση του επιλεγμένου αριθμού τηλεφώνου. Μετά την ολοκλήρωση της αποστολής, εμφανίζεται το μήνυμα “Sending Mail Complete”. Η τηλεφωνική γραμμή αποσυνδέεται αυτόματα.

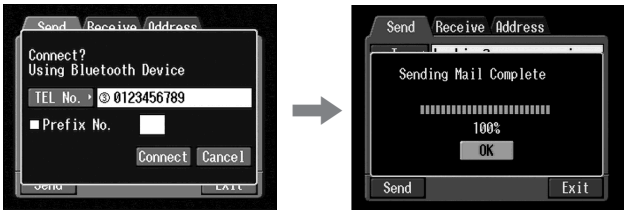

(6) Αγγίξτε το [OK].
Εμφανίζεται και πάλι η οθόνη Send (Αποστολή).

Για να ακυρώσετε την αποστολή μηνυμάτων email

Κατά την αποστολή, αγγίξτε το [Cancel].

Υπόδειξη

Μετά την αποστολή των μηνυμάτων email, μπορείτε να ρυθμίσετε να ελέγχονται αυτόματα τα εισερχόμενα μηνύματά σας. Για λεπτομέρειες, βλ. “Ρύθμιση επιλογών δικτύου” (σελ. 36).

Έλεγχος ή επεξεργασία ενός μηνύματος

(1) Εμφανίστε την οθόνη Send.

(2) Αγγίξτε το [Message].
Εμφανίζεται ο κατάλογος των μηνυμάτων.

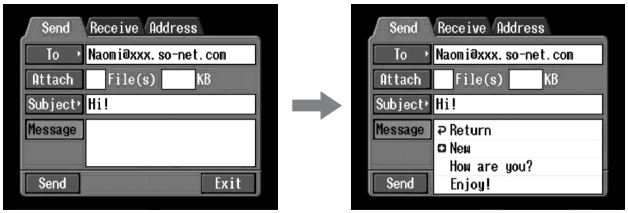

(3) Αγγίξτε το μήνυμα που θέλετε να ελέγξετε ή να επεξεργαστείτε.
Εμφανίζεται η ακόλουθη οθόνη.

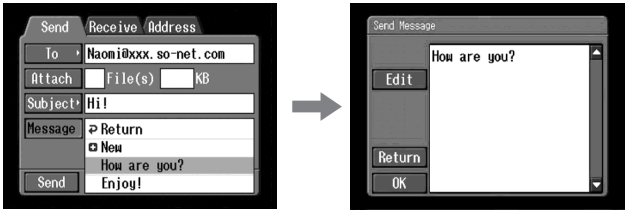

(4) Ελέγξτε ή επεξεργαστείτε το μήνυμα. Εάν το μήνυμα είναι μεγάλο, αγγίξτε την περιοχή μηνύματος και μετά αγγίξτε το πλήκτρο κύλισης ▼ για κύλιση του μηνύματος.

Εάν θέλετε μόνο να ελέγξετε το μήνυμα:
Αφού ελέγξετε το μήνυμα, αγγίξτε το [OK]. Εμφανίζεται και πάλι η οθόνη Send (Αποστολή).

Για να επεξεργαστείτε το μήνυμα:
Πηγαίνετε στο βήμα 5.

(5) Αγγίξτε το [Edit].
Εμφανίζεται η οθόνη εισαγωγής χαρακτήρων.

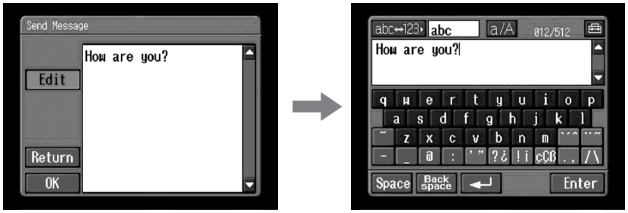

(6) Επεξεργαστείτε το μήνυμα.
Για λεπτομέρειες σχετικά με τον τρόπο εισαγωγής χαρακτήρων, βλ. “Τρόπος εισαγωγής χαρακτήρων” (σελ. 8).

(7) Αγγίξτε το [Enter].
Εμφανίζεται και πάλι η οθόνη Send (Αποστολή).

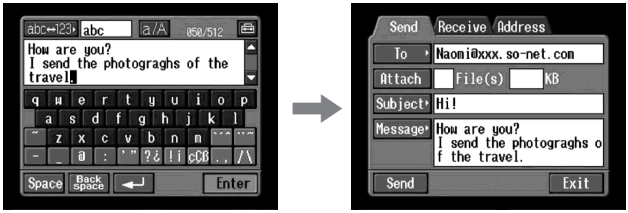

Επισύναψη εικόνων σε μηνύματα email

Μπορείτε να στέλνετε εικόνες επισυνάπτοντάς τις σε μηνύματα email.

Πριν τη λειτουργία
Τοποθετήστε στην κάμερα το "Memory Stick" το οποίο περιέχει τις εικόνες που θέλετε.

(1) Εκτελέστε τις εξής διαδικασίες: "1 Καθορισμός της διεύθυνσης προορισμού" (σελ. 52), "2 Εισαγωγή του θέματος ενός μηνύματος" (σελ. 55) και "3 Εισαγωγή του κειμένου ενός μηνύματος" (σελ. 56). Εμφανίζεται η οθόνη Send.

(2) Αγγίξτε το [Attach] (Επισύναψη).
Εμφανίζονται οι εικόνες που υπάρχουν στο "Memory Stick".

(3) Αγγίξτε τις επιθυμητές εικόνες για να επισυνάψετε.
Οι επιλεγμένες εικόνες υποδηλώνονται με το σύμβολο επιλογής (✓).

Για να μετακινηθείτε προς τα επάνω ή κάτω κατά μια σελίδα στον κατάλογο εικόνων
Αγγίξτε το [←] ή [→]. Εμφανίζεται η επόμενη ή η προηγούμενη σελίδα.

Για να ακυρώσετε την επιλογή εικόνων
Αγγίξτε και πάλι την εικόνα. Το σύμβολο επιλογής εξαφανίζεται από την εικόνα.

Για να ακυρώσετε την επιλογή όλων των εικόνων
Αγγίξτε το [↩ CLR].

(4) Επαναλάβετε το βήμα 3 για να επιλέξετε άλλες εικόνες για επισύναψη.

Σημειώσεις
- Ο συνολικός αριθμός εικόνων που μπορείτε να επισυνάψετε είναι μέχρι 99.
- Το μέγεθος αρχείου είναι μέχρι 3 MB.

(5) Αγγίξτε το [↩ OK].
Εμφανίζεται και πάλι η οθόνη Send (Αποστολή). Εμφανίζεται ο συνολικός αριθμός επιλεγμένων εικόνων και το συνολικό μέγεθος αρχείου.

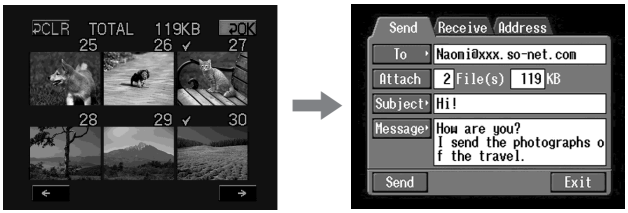

(6) Εκτελέστε τη διαδικασία που περιγράφεται στην ενότητα "4 Αποστολή μηνυμάτων email" (σελ. 57) από το βήμα 3.

Σημείωση
Η διαδικασία αποστολής μπορεί να διαρκέσει πολύ ανάλογα με το μέγεθος των αρχείων των εικόνων.

Επισύναψη της υπογραφής σας σε ένα μήνυμα

Μπορείτε να επισυνάψετε την υπογραφή σας στην τελευταία στήλη του μηνύματος email. Μπορείτε να εισάγετε πληροφορίες όπως η φωτογραφία σας, η διεύθυνση και ο αριθμός του τηλεφώνου σας σαν υπογραφή.

(1) Ανοίξτε το Network Menu (Μενού Δίκτυο).
Για λεπτομέρειες σχετικά με το άνοιγμα του Network Menu, ανατρέξτε στην ενότητα "Πρόσβαση στο δίκτυο" στις οδηγίες λειτουργίας που συνοδεύουν την κάμερά σας.

(2) Αγγίξτε το [Setup].
Εμφανίζεται η οθόνη Setup (Ρυθμίσεις).

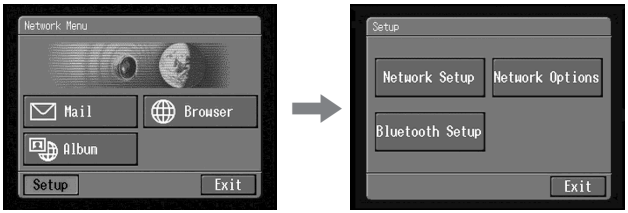

(3) Αγγίξτε το [Network Options] (Επιλογές δικτύου).
Εμφανίζεται η οθόνη Network Options.

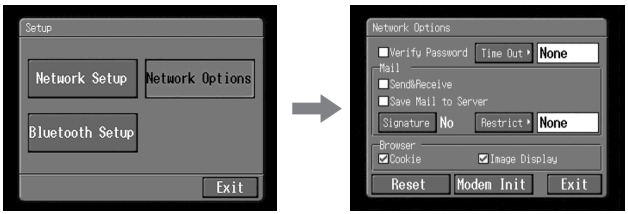

(4) Αγγίξτε το [Signature] (Υπογραφή).
Εμφανίζεται η οθόνη εισαγωγής χαρακτήρων.

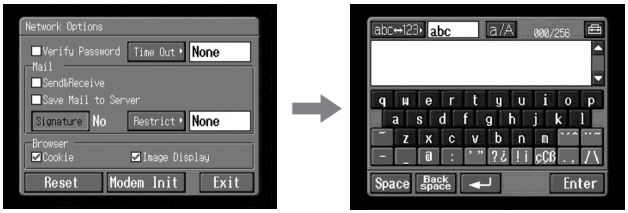

(5) Εισάγετε την υπογραφή σας.
Για λεπτομέρειες σχετικά με την εισαγωγή χαρακτήρων, ανατρέξτε στην ενότητα “Τρόπος εισαγωγής χαρακτήρων” (σελ. 8).

Σημείωση
Ο μέγιστος αριθμός χαρακτήρων που μπορείτε να εισάγετε είναι 256.

(6) Αγγίξτε το [Enter].
Αφού ορίσετε την υπογραφή σας, εμφανίζεται και πάλι η οθόνη Network Options. Δίπλα στην επιλογή [Signature] εμφανίζεται η ρύθμιση “Yes”.

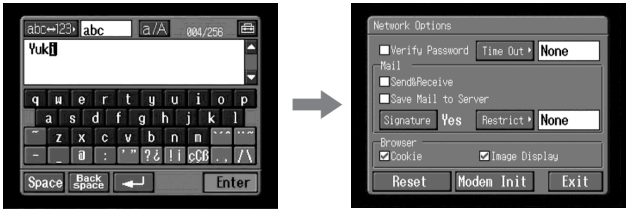

(7) Αγγίξτε το [Exit] (Έξοδος).
Εμφανίζεται και πάλι η οθόνη Setup.

(8) Αγγίξτε το [Exit].
Εμφανίζεται και πάλι το Network Menu.

Χρήση του βιβλίου διευθύνσεων

Αφού καταχωρήσετε στο βιβλίο διευθύνσεων τις διευθύνσεις email που χρησιμοποιείτε συχνά, μπορείτε να στέλνετε μηνύματα email χωρίς να γράφετε κάθε φορά τη διεύθυνση email.

Καταχώρηση διευθύνσεων προορισμού στο βιβλίο διευθύνσεων

Στο βιβλίο διευθύνσεων μπορείτε να καταχωρείτε διευθύνσεις email που χρησιμοποιείτε συχνά. Μπορείτε να καταχωρήσετε μέχρι 50 διευθύνσεις. Προσέξτε να εισάγετε τη διεύθυνση σωστά.

(1) Ανοίξτε το Network Menu (Μενού Δίκτυο).
Για λεπτομέρειες σχετικά με το άνοιγμα του Network Menu, ανατρέξτε στην ενότητα “Πρόσβαση στο δίκτυο” στις οδηγίες λειτουργίας που συνοδεύουν την κάμερά σας.

(2) Αγγίξτε το [✉ Mail].
Εάν δεν εμφανιστεί η οθόνη Address (Διεύθυνση), αγγίξτε το [Address].
Εμφανίζεται η οθόνη διευθύνσεων.

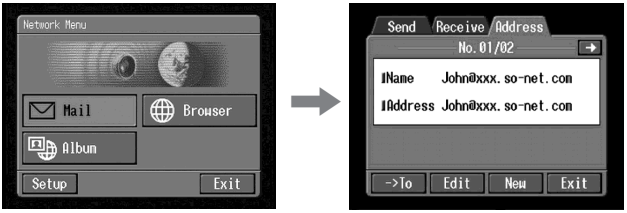

(3) Αγγίξτε το [New].
Εμφανίζεται η οθόνη Address Book: New (Βιβλίο διευθύνσεων: Δημιουργία).

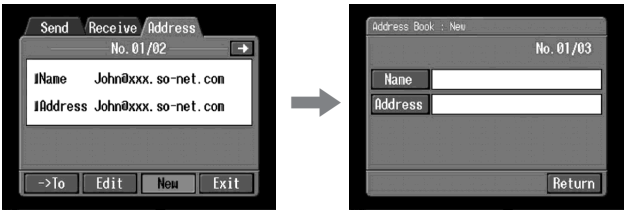

(4) Αγγίξτε το [Name].
Εμφανίζεται η οθόνη εισαγωγής χαρακτήρων.

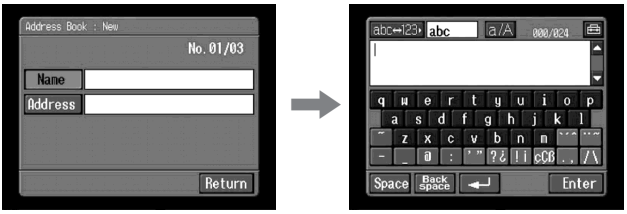

(5) Εισάγετε το όνομα προορισμού.
Για λεπτομέρειες σχετικά με την εισαγωγή χαρακτήρων, ανατρέξτε στην ενότητα “Τρόπος εισαγωγής χαρακτήρων” (σελ. 8).

Σημείωση
Ο μέγιστος αριθμός χαρακτήρων που μπορείτε να εισάγετε στο πλαίσιο [Name] (Όνομα) είναι 24.

(6) Αγγίξτε το [Enter].
Εμφανίζεται και πάλι η οθόνη Address Book: New (Βιβλίο διευθύνσεων: Δημιουργία).

(7) Αγγίξτε το [Address].
Εμφανίζεται η οθόνη εισαγωγής χαρακτήρων.

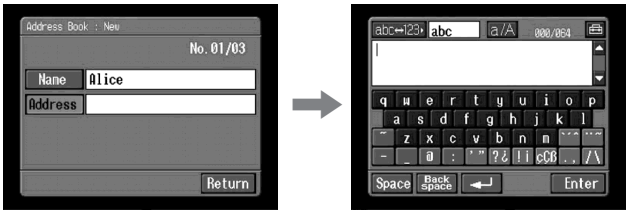

(8) Εισάγετε τη διεύθυνση email.
Για λεπτομέρειες σχετικά με την εισαγωγή χαρακτήρων, ανατρέξτε στην ενότητα “Τρόπος εισαγωγής χαρακτήρων” (σελ. 8).

(9) Αγγίξτε το [Enter].
Εμφανίζεται και πάλι η οθόνη Address Book: New (Βιβλίο διευθύνσεων: Δημιουργία).

(10) Αγγίξτε το [Return].
Εμφανίζεται και πάλι η οθόνη Address.

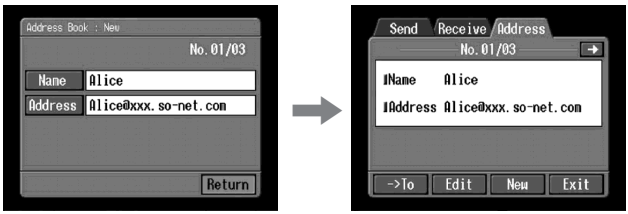

(11) Αγγίξτε το [Exit].
Εμφανίζεται και πάλι το Network Menu.

Υποδείξεις
- Οι διευθύνσεις αναγράφονται με αλφαβητική σειρά.
- Όταν απαντάτε σε ένα μήνυμα που λάβατε, η διεύθυνσή του καταχωρείται αυτόματα στο βιβλίο διευθύνσεων. Για να επεξεργαστείτε τη διεύθυνση, ανατρέξτε στην παρακάτω ενότητα "Επεξεργασία ή διαγραφή του βιβλίου διευθύνσεων".

Επεξεργασία ή διαγραφή του βιβλίου διευθύνσεων

Μπορείτε να επεξεργάζεστε ή να διαγράφετε τα ονόματα ή τις διευθύνσεις email του βιβλίου διευθύνσεων.

(1) Εκτελέστε τα βήματα 1 και 2 της ενότητας "Καταχώρηση διευθύνσεων προορισμού στο βιβλίο διευθύνσεων" (σελ. 63).
Εμφανίζεται η οθόνη Address.

(2) Εμφανίστε τη διεύθυνση που θέλετε να επεξεργαστείτε ή διαγράψετε αγγίζοντας το ← ή το →.

(3) Αγγίξτε το [Edit] για να επιλέξετε τη διεύθυνση.
Εμφανίζεται η οθόνη Address Book: Edit (Βιβλίο διευθύνσεων: Επεξεργασία).

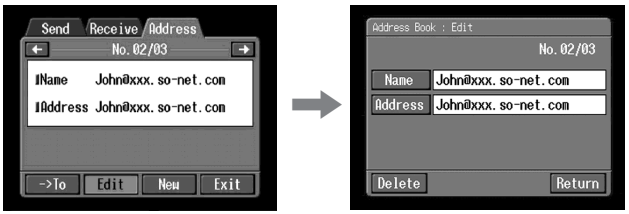

(4) Αγγίξτε το [Name] ή το [Address].
Εάν θέλετε να επεξεργαστείτε το καταχωρημένο όνομα, αγγίξτε το [Name], ενώ εάν θέλετε να επεξεργαστείτε την καταχωρημένη διεύθυνση, αγγίξτε το [Address].
Εμφανίζεται η οθόνη εισαγωγής χαρακτήρων.

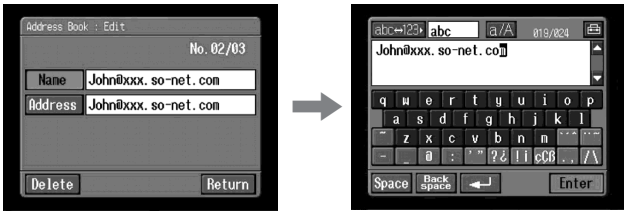

Εάν θέλετε να διαγράψετε μια διεύθυνση, αγγίξτε το [Delete]. Όταν εμφανιστεί το μήνυμα επιβεβαίωσης, αγγίξτε το [OK]. Όταν τελειώσετε τη διαγραφή, αγγίξτε το [Cancel].

(5) Επεξεργαστείτε το όνομα ή τη διεύθυνση.
Για λεπτομέρειες σχετικά με την εισαγωγή χαρακτήρων, ανατρέξτε στην ενότητα “Τρόπος εισαγωγής χαρακτήρων” (σελ. 8).

(6) Αγγίξτε το [Enter].
Εμφανίζεται και πάλι η οθόνη Address Book: Edit (Βιβλίο διευθύνσεων: Επεξεργασία).

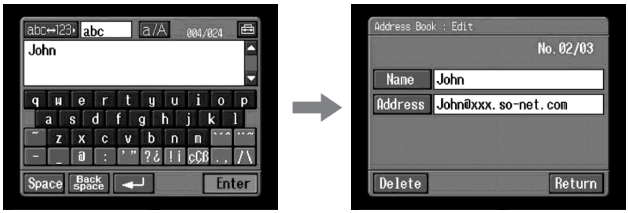

(7) Αγγίξτε το [Return].
Εμφανίζεται και πάλι η οθόνη Address.

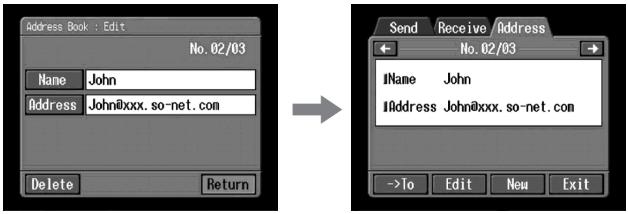

(8) Ελέγξτε το όνομα ή τη διεύθυνση.

(9) Αγγίξτε το [Exit].
Εμφανίζεται και πάλι το μενού Network.

Επιλογή μιας διεύθυνσης προορισμού από το βιβλίο διευθύνσεων

Μπορείτε να επιλέξετε τη διεύθυνση προορισμού από το βιβλίο διευθύνσεων.

(1) Εκτελέστε τα βήματα 1 και 2 της ενότητας "Καταχώρηση διευθύνσεων προορισμού στο βιβλίο διευθύνσεων" (σελ. 63).
Εμφανίζεται η οθόνη Address.

(2) Επιλέξτε τη διεύθυνση στην οποία θέλετε να στείλετε ένα μήνυμα email αγγίζοντας το [←] ή το [→].

(3) Αγγίξτε το [→To].
Εμφανίζεται η οθόνη Send. Η επιλεγμένη διεύθυνση ορίζεται ως διεύθυνση προορισμού.

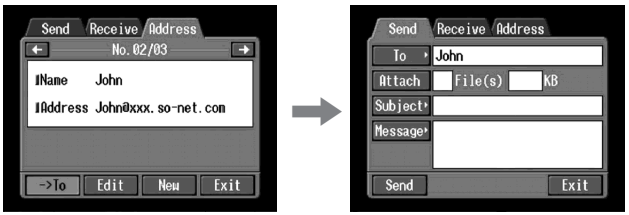

(4) Εκτελέστε τις διαδικασίες που περιγράφονται στην ενότητα "2 Εισαγωγή του θέματος ενός μηνύματος" (σελ. 55).

Λήψη μηνυμάτων email

Αφού λάβετε ένα μήνυμα email, μπορείτε να απαντήσετε σε αυτό ή να το προωθήσετε.

Πριν τη λειτουργία

- Αναιρέστε την ασφάλιση του “Memory Stick”.
- Τοποθετήστε στην κάμερα ένα “Memory Stick”, για την αποθήκευση των εικόνων.

Έλεγχος των εισερχόμενων μηνυμάτων email

Υπόδειξη

Μπορείτε να αφήνετε αντίγραφα των εισερχόμενων μηνυμάτων σας στο διακομιστή σας, ακόμη και εάν κατεβάσετε τα μηνύματα με την κάμερά σας. Για λεπτομέρειες, ανατρέξτε στην ενότητα “Ρύθμιση επιλογών δικτύου” (σελ. 36).

(1) Ανοίξτε το Network Menu (Μενού Δίκτυο).
Για λεπτομέρειες σχετικά με το άνοιγμα του Network Menu, ανατρέξτε στην ενότητα “Πρόσβαση στο δίκτυο” στις οδηγίες λειτουργίας που συνοδεύουν την κάμερά σας.

(2) Αγγίξτε το [✉ Mail].
Εάν δεν εμφανιστεί η οθόνη Receive (Λήψη), επιλέξτε το Receive από τα Send (Αποστολή), Receive και Address (Διεύθυνση). Εμφανίζεται η οθόνη Receive.

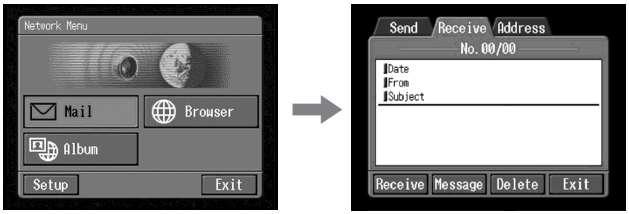

(3) Ρυθμίστε τη Bluetooth συσκευή σε αναμονή σύνδεσης με την κάμερα σας.
Για λεπτομέρειες, ανατρέξτε στις οδηγίες λειτουργίας που παρέχονται μαζί με τη Bluetooth συσκευή.

(4) Αγγίξτε το [Receive].
Εμφανίζεται η οθόνη επιβεβαίωσης της σύνδεσης.

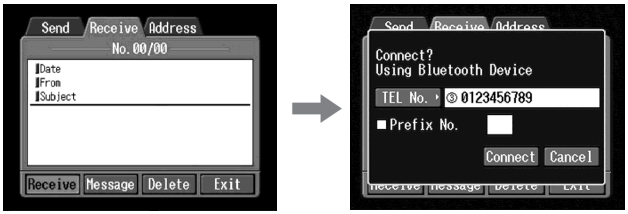

(5) Ελέγξτε τον αριθμό τηλεφώνου του σημείου πρόσβασης.

Κατά την κλήση άλλων αριθμών τηλεφώνου
Αγγίξτε το [TEL No.]. Εμφανίζεται ο κατάλογος των καταχωρημένων αριθμών τηλεφώνων. Αγγίξτε τον επιθυμητό αριθμό τηλεφώνου για να τον επιλέξετε.
Για να συνδεθείτε με εξωτερική γραμμή, παραδείγματος χάρη σε ένα ξενοδοχείο, ελέγξτε το στοιχείο “Prefix No.” και καταχωρήστε τον αριθμό πρόθεμα.

(6) Αγγίξτε το [Connect] (Σύνδεση).
Η κάμερα σας θα ξεκινήσει την κλήση του επιλεγμένου αριθμού τηλεφώνου. Εάν σας στείλουν ένα μήνυμα email και η κάμερά σας το κατεβάσει, εμφανίζεται το μήνυμα “Receiving Mail Complete” (Τέλος λήψης μηνυμάτων). Αγγίξτε το [OK]. Μετά τη λήψη των μηνυμάτων email, η γραμμή αποσυνδέεται αυτόματα.

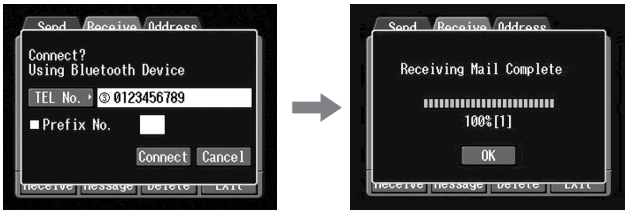

(7) Όταν λάβετε ένα μήνυμα email, αγγίξτε την περιοχή εμφάνισης ενός μηνύματος ή το [Message].
Εμφανίζεται το μήνυμα.

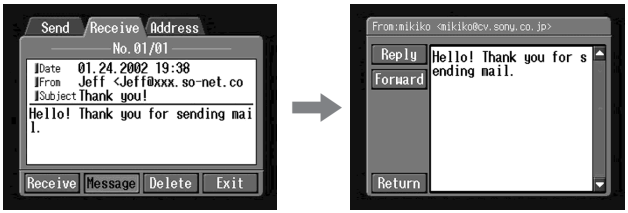

(8) Αγγίξτε το [Return].
Εμφανίζεται και πάλι η οθόνη Receive.

Για να ακυρώσετε τη λήψη των μηνυμάτων email

Αγγίξτε το [Cancel] κατά το κατέβασμα. Τα μηνύματα email που δεν κατεβάσατε παραμένουν στο διακομιστή σας.

Όταν το μήνυμα έχει μεγάλο μήκος

Αγγίξτε το πλήκτρο κύλισης ▼ για να κυλήσετε το μήνυμα.

Όταν ένα μήνυμα email έχει ένα συνημμένο αρχείο

Η κάμερά σας μπορεί να λάβει αρχεία με τις εξής επεκτάσεις: **.jpg**, **.mpg**, **.jpeg** και **.mpeg**. Όταν λαμβάνετε αρχεία άλλα από αυτά, στο μήνυμα email εισάγεται το μήνυμα "Attached Invalid File Deleted" (Το άκυρο συνημμένο αρχείο διαγράφτηκε). Εάν το αρχείο έχει μη συμβατό φορμά, η κάμερα δεν μπορεί να αναπαράγει τη συνημμένη εικόνα.

Για να προβάλετε ένα συνημμένο αρχείο

Βγείτε από τη λειτουργία NETWORK, και στη συνέχεια δείτε την εικόνα ακολουθώντας την ίδια διαδικασία όπως για την προβολή μίας εικόνας που έχει εγγραφεί σε "Memory Stick." Σε αυτές τις περιπτώσεις, το συνημμένο αρχείο αποθηκεύεται δίπλα στην τελευταία καταγεγραμμένη εικόνα σε λειτουργία VCR ή MEMORY/NETWORK.

Εάν δε σας έχουν στείλει νέα μηνύματα

Εμφανίζεται το μήνυμα "No New Mail" (Κανένα νέο μήνυμα).

Διεύθυνση URL που περιέχεται σε ένα μήνυμα email

Όταν υπάρχει μια διεύθυνση URL ("http://...") στο μήνυμα, αγγίξτε την. Ξεκινάει αυτόματα ο browser και μεταβαίνει στην επιθυμητή ιστοσελίδα.

Σημειώσεις

- Ο αριθμός χαρακτήρων ενός μηνύματος email που επιτρέπεται είναι μέχρι 4 000. Αν εισάγετε περισσότερους χαρακτήρες, η περίσσεια των χαρακτήρων θα διαγραφεί και στην αρχή του κειμένου θα εμφανιστεί ένα μήνυμα που θα σας ενημερώνει για αυτό.
- Η διαδικασία λήψης μπορεί να διαρκέσει πολύ ανάλογα με το μέγεθος του αρχείου της εικόνας που έχει επισυναφθεί.

Υποδείξεις

- Μετά την αποστολή των μηνυμάτων email, μπορείτε να ρυθμίσετε να ελέγχονται αυτόματα τα εισερχόμενα μηνύματά σας. Για λεπτομέρειες, ανατρέξτε στην ενότητα "Ρύθμιση επιλογών δικτύου" (σελ. 36).
- Μπορείτε να προσπεράσετε ένα μήνυμα email εάν το συνημμένο αρχείο του είναι πολύ μεγάλο. Για λεπτομέρειες, βλ. "Ρύθμιση άλλων επιλογών" (σελ. 36).
- Για τα μηνύματα email, ο αριθμός χαρακτήρων που μπορούν να χρησιμοποιηθούν ως θέμα και όνομα αποστολέα, είναι μέχρι 24 χαρακτήρες αντίστοιχα. Όταν λαμβάνετε ένα μήνυμα email με περισσότερους από 24 χαρακτήρες σε αυτά τα πεδία, δεν μπορείτε να διαβάσετε το θέμα και το όνομα αποστολέα από την κάμερά σας.

Αποστολή της απάντησής σας – Reply (Απάντηση)

Μπορείτε να απαντήσετε γρήγορα σε ένα μήνυμα email χωρίς να εισάγετε τη διεύθυνση.

(1) Εμφανίστε την οθόνη Receive.

(2) Αγγίξτε την περιοχή εμφάνισης ενός μηνύματος ή αγγίξτε το [Message]. Εμφανίζεται το επιλεγμένο μήνυμα.

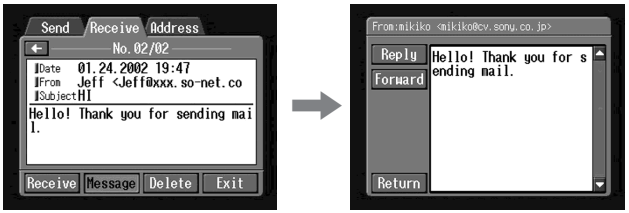

(3) Αγγίξτε το [Reply].
Εμφανίζεται η οθόνη Send.

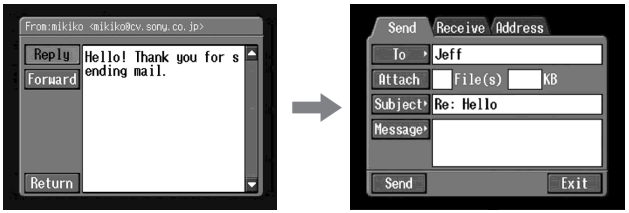

Υπόδειξη
Το πρόθεμα “Re:” (Απ:) προστίθεται στην αρχή της γραμμής θέματος.

(4) Εκτελέστε τη διαδικασία που περιγράφεται στην ενότητα “3 Εισαγωγή του κειμένου ενός μηνύματος” (σελ. 56) για να εισάγετε το κείμενο του μηνύματος.

Υπόδειξη
Δεν μπορείτε να επαναλάβετε το περιεχόμενο ενός ληφθέντος μηνύματος email.

(5) Εκτελέστε τη διαδικασία από το βήμα 3 που περιγράφεται στην ενότητα “4 Αποστολή μηνυμάτων email” (σελ. 57).

Προώθηση του μηνύματος σε άλλους – Forward (Προώθηση)

Μπορείτε να προωθήσετε σε άλλους ένα μήνυμα που έχετε λάβει.

(1) Εμφανίστε την οθόνη Receive.

(2) Εμφανίστε ένα μήνυμα email που θέλετε να προωθήσετε αγγίζοντας το ← ή το →.

(3) Αγγίξτε την περιοχή εμφάνισης ενός μηνύματος ή αγγίξτε το [Message]. Εμφανίζεται το επιλεγμένο μήνυμα.

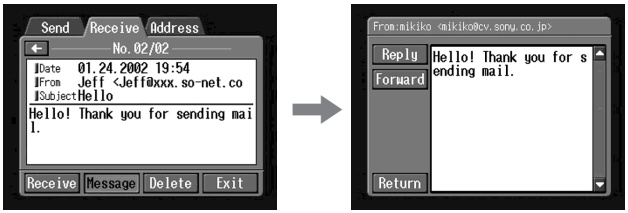

(4) Αγγίξτε το [Forward].
Εμφανίζεται η οθόνη Send.

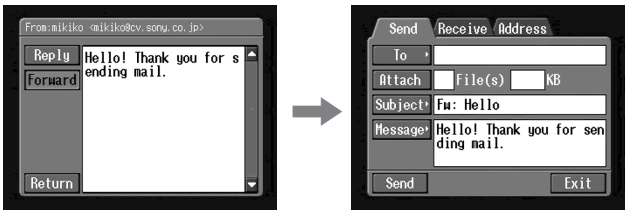

Υποδείξεις

- Τα συνημμένα αρχεία δεν προωθούνται αυτόματα. Εάν θέλετε να στείλετε ένα συνημμένο αρχείο, ανατρέξτε στην ενότητα "Επισύναψη εικόνων σε μηνύματα email" (σελ. 60).
- Το πρόθεμα "Fw:" (Πρ:) προστίθεται στην αρχή της γραμμής θέματος.

(5) Για να καθορίσετε τη διεύθυνση προορισμού, εκτελέστε από το βήμα 3 τη διαδικασία που περιγράφεται στην ενότητα "1 Καθορισμός της διεύθυνσης προορισμού" (σελ. 52) ή "Επιλογή της διεύθυνσης προορισμού από το βιβλίο διευθύνσεων" (σελ. 68).

(6) Εκτελέστε τη διαδικασία που περιγράφεται στην ενότητα "3 Εισαγωγή του κειμένου ενός μηνύματος" (σελ. 56) για να τροποποιήσετε το μήνυμα.

Υπόδειξη
Ο αριθμός χαρακτήρων που μπορείτε να εισάγετε σε ένα μήνυμα είναι μέχρι 512. Οι χαρακτήρες πέραν αυτού του αριθμού διαγράφονται.

(7) Εκτελέστε τη διαδικασία που περιγράφεται στην ενότητα "4 Αποστολή μηνυμάτων email" (σελ. 57) από το βήμα 3.

Διαγραφή ανεπιθύμητων μηνυμάτων email

Μπορείτε να αποθηκεύσετε μέχρι 50 μηνύματα email που έχετε λάβει σε ένα "Memory Stick". Το 51ο μήνυμα email μπορεί να μη ληφθεί και να εμφανιστεί ένα μήνυμα σφάλματος.

Πριν τη λειτουργία
- Αναιρέστε την ασφάλιση του "Memory Stick".
- Τοποθετήστε στην κάμερα το "Memory Stick" στο οποίο είναι αποθηκευμένο το μήνυμα email που θέλετε να διαγράψετε.

(1) Ανοίξτε το Network Menu (Μενού Δίκτυο).
Για λεπτομέρειες σχετικά με το άνοιγμα του Network Menu, ανατρέξτε στην ενότητα "Πρόσβαση στο δίκτυο" στις οδηγίες λειτουργίας που συνοδεύουν την κάμερά σας.

(2) Αγγίξτε το [✉ Mail].
Επιλέξτε το Receive από τα Send, Receive και Address. Εμφανίζεται η οθόνη Receive.

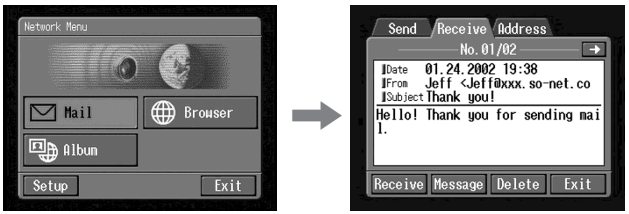

(3) Εμφανίστε το μήνυμα email που θέλετε να διαγράψετε αγγίζοντας το ← ή το →.
Εμφανίζεται το επιλεγμένο μήνυμα.

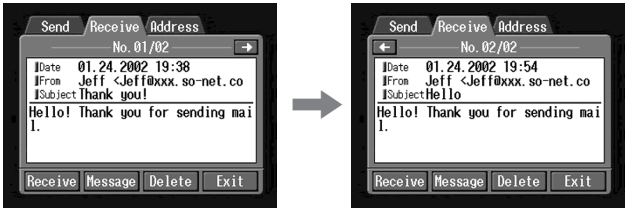

(4) Αγγίξτε το [Delete] (Διαγραφή).
Εμφανίζεται το μήνυμα επιβεβαίωσης “Delete This Mail?” (Διαγραφή του μηνύματος;).

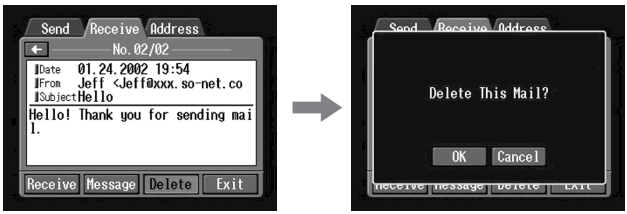

(5) Αγγίξτε το [OK].
Διαγράφεται το επιλεγμένο μήνυμα email.

Για να ακυρώσετε τη διαγραφή ενός μηνύματος email
Αγγίξτε το [Cancel] (Ακύρωση) στο βήμα 5.

Προβολή ιστοσελίδων

Μια τοποθεσία που τηρεί πληροφορίες στο Internet καλείται “ιστοσελίδα” ή “τοποθεσία web”. Μπορείτε να ανακτήσετε εύκολα πληροφορίες εάν επισκεφθείτε μια τοποθεσία web στο Internet.

Προβολή ιστοσελίδων

1 Εισαγωγή της διεύθυνσης URL που χρειάζεται για πρόσβαση στην ιστοσελίδα

Εισάγετε τη διεύθυνση της ιστοσελίδας για να μεταφερθείτε στο Internet. Προσέξτε να εισάγετε τη διεύθυνση σωστά.

Υπόδειξη σχετικά με τις διευθύνσεις URL
Κάθε τοποθεσία web έχει μια μοναδική διεύθυνση στο Internet. Η διεύθυνση αυτή καλείται διεύθυνση URL. Αυτή η διεύθυνση URL είναι απαραίτητη για να μεταβείτε σε μια τοποθεσία web.

(1) Ανοίξτε το Network Menu (Μενού Δίκτυο).
Για λεπτομέρειες σχετικά με το άνοιγμα του Network Menu, ανατρέξτε στην ενότητα “Πρόσβαση στο δίκτυο” στις οδηγίες λειτουργίας που συνοδεύουν την κάμερά σας.

(2) Αγγίξτε το [Browser].
Εμφανίζεται η ακόλουθη οθόνη.

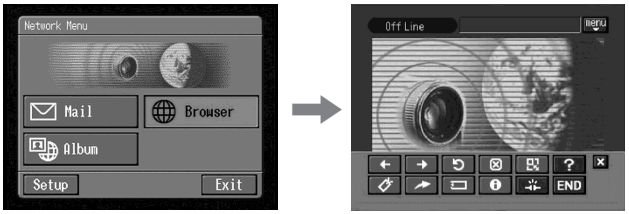

(3) Αγγίξτε το (New URL).
Εμφανίζεται η οθόνη εισαγωγής χαρακτήρων.

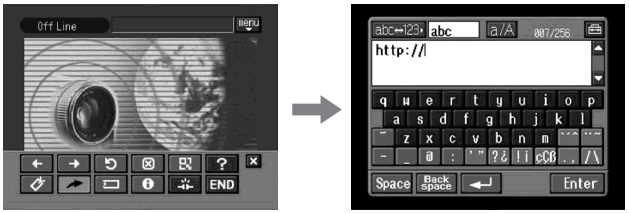

(4) Εισάγετε τη διεύθυνση URL.
Για λεπτομέρειες σχετικά με την εισαγωγή χαρακτήρων, ανατρέξτε στην ενότητα “Τρόπος εισαγωγής χαρακτήρων” (σελ. 8).

(5) Ρυθμίστε τη συσκευή Bluetooth σε αναμονή σύνδεσης με την κάμερά σας.
Για λεπτομέρειες, ανατρέξτε στις οδηγίες λειτουργίας που παρέχονται μαζί με τη συσκευή Bluetooth.

(6) Αγγίξτε το [Enter].
Εμφανίζεται η οθόνη για την επαλήθευση της σύνδεσης.

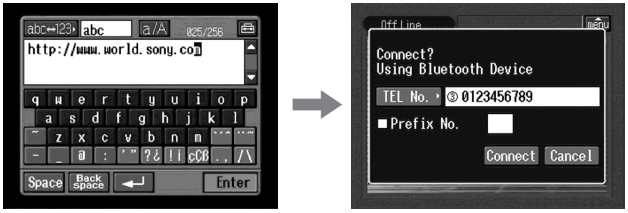

(7) Ελέγξτε τον αριθμό τηλεφώνου του σημείου πρόσβασης.

Κατά την κλήση άλλων αριθμών τηλεφώνου
Αγγίξτε το [TEL No.]. Εμφανίζεται ο κατάλογος των καταχωρημένων αριθμών τηλεφώνων. Αγγίξτε τον επιθυμητό αριθμό τηλεφώνου για να τον επιλέξετε.
Για να συνδεθείτε με εξωτερική γραμμή, παραδείγματος χάρη σε ένα ξενοδοχείο, ελέγξτε το στοιχείο “Prefix No.” και καταχωρήστε τον αριθμό πρόθεμα.

(8) Αγγίξτε το [Connect] (Σύνδεση).
Η κάμερα σας θα ξεκινήσει την κλήση του επιλεγμένου αριθμού τηλεφώνου. Αφού ολοκληρωθεί η σύνδεση, φορτώνεται η επιλεγμένη στο βήμα 4 ιστοσελίδα.

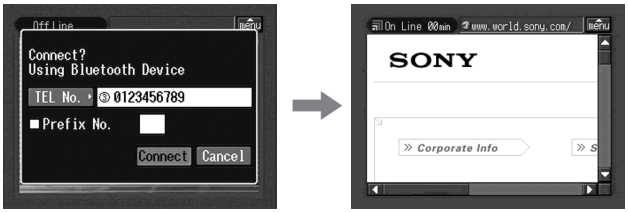

(9) Χειριστείτε το πρόγραμμα browser από τη γραμμή μενού.
Για λεπτομέρειες σχετικά με τη γραμμή μενού, ανατρέξτε στην ενότητα “Τρόπος χρήσης της γραμμής μενού στο πρόγραμμα browser” (σελ. 78).

Τρόπος χρήσης της γραμμής μενού στο browser

Ενώ κάνετε περιήγηση στο Internet και προβάλλετε μια ιστοσελίδα, μπορείτε να κάνετε διάφορους χειρισμούς από τη γραμμή μενού. Ενώ εμφανίζεται η οθόνη του browser, αγγίξτε το menu στην επάνω δεξιά γωνία της οθόνης υγρών κρυστάλλων για να εμφανιστεί η γραμμή μενού.

Για να εμφανιστεί η γραμμή μενού

Αγγίξτε το menu στην επάνω δεξιά γωνία της οθόνης υγρών κρυστάλλων. Εμφανίζεται η ακόλουθη γραμμή μενού.

Για να εξαφανίσετε τη γραμμή μενού

Αγγίξτε και πάλι το menu ή το ✖ στη γραμμή μενού. Η γραμμή μενού εξαφανίζεται.

Τα πλήκτρα της γραμμής μενού

Πλήκτρο	Λειτουργία
← (Προηγούμενη Σελίδα)	Μεταβείτε στην προηγούμενη σελίδα.
→ (Επόμενη Σελίδα)	Μεταβείτε στην επόμενη σελίδα.
↻ (Ανανέωση)	Ανανεώστε το περιεχόμενο της τρέχουσας σελίδας. Χρησιμοποιήστε αυτό το πλήκτρο όταν δεν εμφανίζονται σωστά εικόνες ή χαρακτήρες σε μια ιστοσελίδα.
⊠ (Διακοπή)	Διακοπή της φόρτωσης της τρέχουσας σελίδας.
(Ζουμ)	Αλλαγή του μεγέθους της σελίδας.
? (Βοήθεια)	Εμφάνιση της εισαγωγής κάθε πλήκτρου.
(Σελιδοδείκτης)	Σημειώστε με σελιδοδείκτη την τρέχουσα σελίδα. (Οι σελιδοδείκτες αποθηκεύονται στην κάμερα.) Η σημείωση με σελιδοδείκτες είναι βολική για να πηγαίνετε σε σελίδες που επισκέπτεστε συχνά.
(Νέα URL)	Εισάγετε τη διεύθυνση URL μιας ιστοσελίδας.
(Υπόμνημα Σελίδας)	Αποθηκεύστε την τρέχουσα σελίδα στο "Memory Stick". Με αυτό τον τρόπο μπορείτε να προβάλετε τη σελίδα χωρίς να συνδεθείτε με το Internet.
(Πληροφορίες Σελίδας)	Εμφάνιση του τίτλου και της διεύθυνσης URL της τρέχουσας σελίδας.
(Κλείσιμο Γραμμής)	Αποσύνδεση της τηλεφωνικής γραμμής.
✖	Απόκρυψη της γραμμής μενού.
END (Τέλος)	Έξοδος από το πρόγραμμα browser.

Όταν αποτύχει η φόρτωση μιας ιστοσελίδας

Εμφανίζεται το μήνυμα [Loading Error] (Σφάλμα φόρτωσης). Αγγίξτε το [OK], στη συνέχεια αγγίξτε το menu στην επάνω δεξιά γωνία της οθόνης υγρών κρυστάλλων και αγγίξτε το END στη γραμμή μενού. Εμφανίζεται και πάλι το μενού Network.

Σημείωση

Τα πλήκτρα ίσως να μη λειτουργούν, ανάλογα την ιστοσελίδα που επισκέπτεστε.

Σημείωση για την ένδειξη της κατάστασης σύνδεσης

Η κατάσταση της σύνδεσης υποδεικνύεται στο επάνω μέρος της οθόνης. Το στοιχείο αυτό δείχνει επίσης το χρόνο σύνδεσης και τη διεύθυνση της ιστοσελίδας. Η ένδειξη χρόνου σύνδεσης είναι μόνο ενδεικτική.

Off Line: δεν υπάρχει σύνδεση

Loading: Φόρτωση μιας ιστοσελίδας

On Line: υπάρχει σύνδεση

Σημειώσεις

- Εάν το μήκος της διεύθυνσης είναι πολύ μεγάλο, η διεύθυνση δεν εμφανίζεται ολόκληρη. Εάν θέλετε να μάθετε τη σωστή διεύθυνση της σελίδας αγγίξτε το i. Η διεύθυνση εμφανίζεται ολόκληρη.
- Στην οθόνη εμφανίζεται ένα τμήμα ολόκληρης της σελίδας.
- Η φόρτωση μιας μεγάλης σελίδας διαρκεί πολύ, ενώ οι εικόνες ή το κείμενό της ίσως να μην εμφανίζονται σωστά. Δεν πρόκειται για δυσλειτουργία.
- Όταν προσπαθείτε να ανοίξετε μια μεγάλη σελίδα, εμφανίζεται το μήνυμα "Data too Large for Full Display" (Πάρα πολλά δεδομένα για πλήρη εμφάνιση) και είναι πιθανό να μην εμφανιστεί ολόκληρη η σελίδα.
- Όταν προβάλλετε μια σελίδα σε σμίκρυνση, η οθόνη ίσως παρουσιάσει διακυμάνσεις ή τα χρώματα ίσως είναι περίεργα. Δεν πρόκειται για δυσλειτουργία.
- Για να αποτρέψετε μια δυσλειτουργία, χρησιμοποιείτε τα πλήκτρα της γραμμής μενού μετά τη φόρτωση της σελίδας.

Υπόδειξη

Μπορείτε να μεταβείτε σε μια ιστοσελίδα μέσω ενός σελιδοδείκτη. Για λεπτομέρειες, ανατρέξτε στην ενότητα "3 Μετάβαση σε ιστοσελίδα που καθορίζεται από το σελιδοδείκτη" (σελ. 81).

2 Σημείωση μιας ιστοσελίδας με σελιδοδείκτη – Σελιδοδείκτης

Μπορείτε να σημειώνετε με σελιδοδείκτη ιστοσελίδες που χρησιμοποιείτε συχνά. Μπορείτε να ορίσετε μέχρι 30 σελιδοδείκτες.

(1) Εμφανίστε την ιστοσελίδα που θέλετε να σημειώσετε με σελιδοδείκτη.

(2) Εάν δεν εμφανίζεται η γραμμή μενού, αγγίξτε το menu στην επάνω δεξιά γωνία της οθόνης υγρών κρυστάλλων.
Εμφανίζεται η γραμμή μενού.

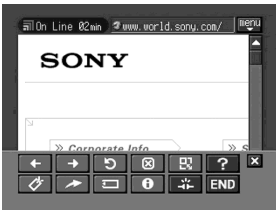

(3) Αγγίξτε το (Σελιδοδείκτης).
Εμφανίζεται ο κατάλογος σελιδοδεικτών.

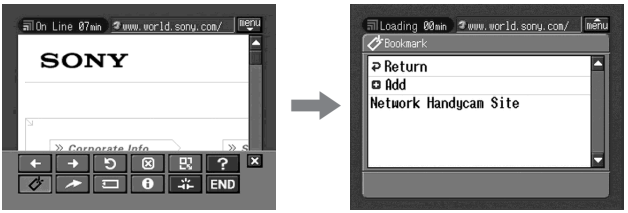

(4) Αγγίξτε το [Add].
Ο σελιδοδείκτης προστίθεται και η οθόνη επιστρέφει στην ιστοσελίδα ιστοσελίδα.

Σημειώσεις

- Η τηλεφωνική γραμμή ίσως να μην αποσυνδεθεί αυτόματα. Εάν συμβεί κάτι τέτοιο, αποσυνδέστε τη χειροκίνητα (σελ. 89).
- Δεν μπορείτε να σημειώσετε με σελιδοδείκτη μια ιστοσελίδα της οποίας η διεύθυνση URL είναι μεγαλύτερη από 256 χαρακτήρες.

Για να επεξεργαστείτε ένα σελιδοδείκτη

Μπορείτε να επεξεργαστείτε τον τίτλο ενός σελιδοδείκτη.

(1) Αγγίξτε το (Σελιδοδείκτης).
Εμφανίζεται ο κατάλογος σελιδοδεικτών.

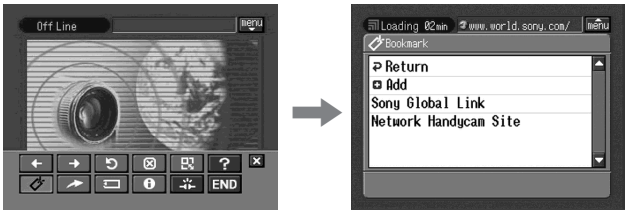

(2) Αγγίξτε το σελιδοδείκτη που θέλετε να επεξεργαστείτε.
Εμφανίζονται ο τίτλος και η διεύθυνση URL.

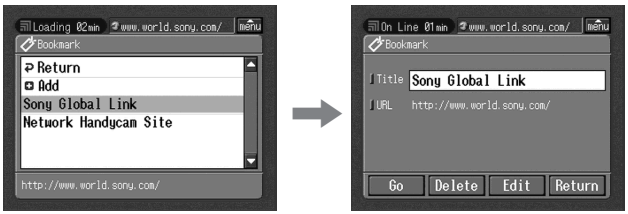

(3) Αγγίξτε το [Edit].
Εμφανίζεται η οθόνη εισαγωγής χαρακτήρων.

(4) Επεξεργαστείτε το όνομα.
Για λεπτομέρειες σχετικά με την εισαγωγή χαρακτήρων, ανατρέξτε στην ενότητα “Τρόπος εισαγωγής χαρακτήρων” (σελ. 8).

(5) Αγγίξτε το [Enter].
Ο τίτλος του σελιδοδείκτη έχει αλλάξει.

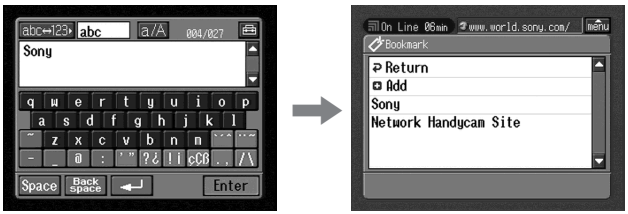

(6) Αγγίξτε το [Return].
Εμφανίζεται και πάλι η οθόνη του προγράμματος Browser.

Για να διαγράψετε σελιδοδείκτες

Είναι δυνατή η διαγραφή σελιδοδεικτών. Συστήνουμε να διαγράφετε τους ανεπιθύμητους σελιδοδείκτες εφόσον μπορείτε να αποθηκεύσετε μόνο μέχρι 30 σελιδοδείκτες.

(1) Αγγίξτε το (Σελιδοδείκτης).
Εμφανίζεται ο κατάλογος σελιδοδεικτών.

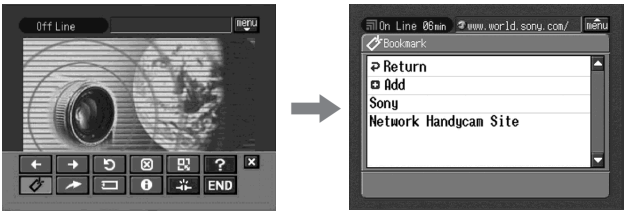

(2) Αγγίξτε το σελιδοδείκτη που θέλετε να διαγράψετε.

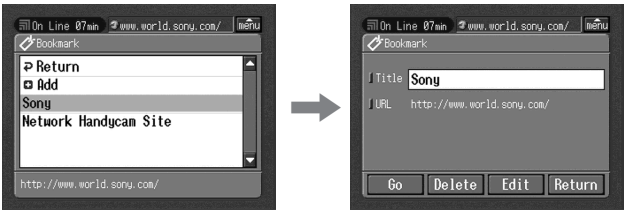

(3) Αγγίξτε το [Delete] (Διαγραφή).
Εμφανίζεται το μήνυμα επιβεβαίωσης “Delete This Bookmark?” (Διαγραφή του σελιδοδείκτη;).

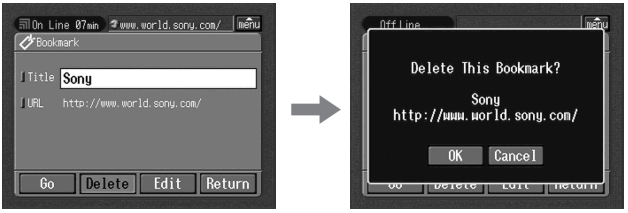

(4) Αγγίξτε το [OK].
Ο επιλεγμένος σελιδοδείκτης διαγράφεται.

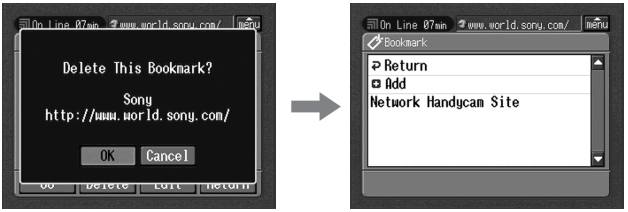

Για να ακυρώσετε τη διαγραφή του σελιδοδείκτη

Αγγίξτε το [Cancel] (Ακύρωση) στο βήμα 4.

3 Μετάβαση σε ιστοσελίδα που καθορίζεται από το σελιδοδείκτη

(1) Εάν δεν εμφανίζεται η γραμμή μενού, αγγίξτε το menu στην επάνω δεξιά γωνία της οθόνης υγρών κρυστάλλων.
Εμφανίζεται η γραμμή μενού.

(2) Αγγίξτε το (Σελιδοδείκτης).
Εμφανίζεται ο κατάλογος των σελιδοδεικτών.

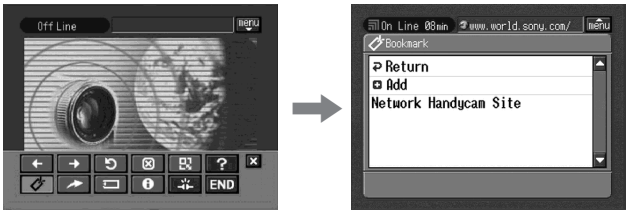

(3) Αγγίξτε το σελιδοδείκτη.

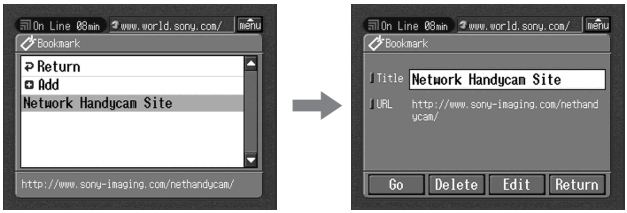

(4) Ρυθμίστε τη Bluetooth συσκευή σε αναμονή σύνδεσης με την κάμερα σας.
Για λεπτομέρειες, ανατρέξτε στις οδηγίες λειτουργίας που παρέχονται μαζί με τη Bluetooth συσκευή.

(5) Αγγίξτε το [Go] (Μετάβαση).
Εμφανίζεται η οθόνη για την επαλήθευση της σύνδεσης.

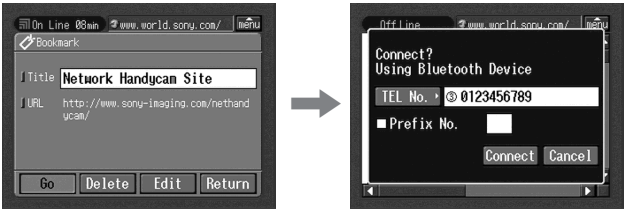

(6) Ελέγξτε τον αριθμό τηλεφώνου του σημείου πρόσβασης.

Κατά την κλήση άλλων αριθμών τηλεφώνου
Αγγίξτε το [TEL No.]. Εμφανίζεται ο κατάλογος των καταχωρημένων αριθμών τηλεφώνων. Αγγίξτε τον επιθυμητό αριθμό τηλεφώνου για να τον επιλέξετε.
Για να συνδεθείτε με εξωτερική γραμμή, παραδείγματος χάρη σε ένα ξενοδοχείο, ελέγξτε το στοιχείο “Prefix No.” και καταχωρήστε τον αριθμό πρόθεμα.

(7) Αγγίξτε το [Connect] (Σύνδεση).
Η κάμερα σας θα ξεκινήσει την κλήση του επιλεγμένου αριθμού τηλεφώνου. Μετά την ολοκλήρωση της σύνδεσης, εμφανίζεται η ιστοσελίδα που καθορίζεται από το σελιδοδείκτη.

Για να επιλέξετε έναν άλλο σελιδοδείκτη

Αγγίξτε το [Return] στο βήμα 5. Εμφανίζεται ο κατάλογος των σελιδοδεικτών. Αγγίξτε τον άλλο σελιδοδείκτη.

Αποθήκευση της ιστοσελίδας σε ένα “Memory Stick” – Υπόμνημα σελίδας

Μπορείτε να αποθηκεύσετε τις αγαπημένες σας ιστοσελίδες σε ένα “Memory Stick”. Αφού τις αποθηκεύσετε, μπορείτε να προβάλετε την ιστοσελίδα χωρίς να είστε συνδεδεμένοι με το Internet. Δεν μπορείτε να αποθηκεύσετε μια ιστοσελίδα της οποίας η διεύθυνση URL είναι μεγαλύτερη από 256 χαρακτήρες.

Αποθήκευση της ιστοσελίδας σε ένα “Memory Stick”

Μπορείτε να αποθηκεύσετε μέχρι 30 υπομνήματα σελίδων σε ένα “Memory Stick”.

Πριν τη λειτουργία
- Αναιρέστε την ασφάλιση του “Memory Stick”.
- Τοποθετήστε στην κάμερα ένα “Memory Stick” για να αποθηκεύσετε ιστοσελίδες.

(1) Εμφανίστε την ιστοσελίδα που θέλετε να αποθηκεύσετε.

(2) Εάν δεν εμφανίζεται η γραμμή μενού, αγγίξτε το menu στην επάνω δεξιά γωνία της οθόνης υγρών κρυστάλλων.
Εμφανίζεται η γραμμή μενού.

(3) Αγγίξτε το (Υπόμνημα Σελίδας).
Εμφανίζεται ο κατάλογος υπομνημάτων σελίδων.

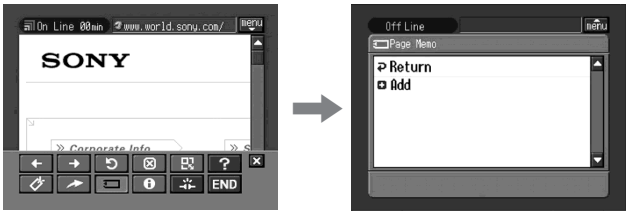

(4) Αγγίξτε το [Add] (Προσθήκη).
Εμφανίζεται το μήνυμα "Saving Page Memo Do Not Remove Memory Stick" (Αποθήκευση υπομνήματος σελίδας. Μη βγάζετε το Memory Stick). Αφού εξαφανιστεί το μήνυμα, η αποθήκευση έχει ολοκληρωθεί.

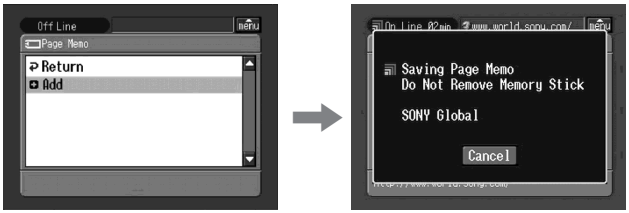

(5) Εμφανίζεται και πάλι η οθόνη του Browser.

Για να ακυρώσετε την αποθήκευση της ιστοσελίδας

Κατά την αποθήκευση αγγίξτε το [Cancel].

Σημείωση

Δεν μπορείτε να αποθηκεύσετε μια ιστοσελίδα κατά τη φόρτωσή της.

Επεξεργασία του τίτλου ενός υπομνήματος σελίδας

Μπορείτε να επεξεργαστείτε τον τίτλο ενός υπομνήματος σελίδας σε ένα "Memory Stick".

Πριν τη λειτουργία

- Αναιρέστε την ασφάλιση του "Memory Stick".
- Τοποθετήστε στην κάμερα ένα "Memory Stick" στο οποίο είναι αποθηκευμένο το υπόμνημα σελίδας που θέλετε να επεξεργαστείτε.

(1) Εάν δεν εμφανίζεται η γραμμή μενού, αγγίξτε το menu στην επάνω δεξιά γωνία της οθόνης υγρών κρυστάλλων.
Εμφανίζεται η γραμμή μενού.

(2) Αγγίξτε το (Υπόμνημα Σελίδας).
Εμφανίζεται ο κατάλογος υπομνημάτων σελίδων.

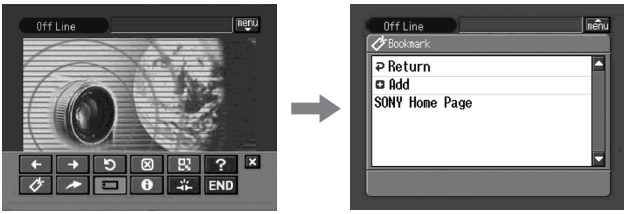

(3) Αγγίξτε το υπόμνημα σελίδας που θέλετε να επεξεργαστείτε.
Εμφανίζεται ο τίτλος και η διεύθυνση URL του επιλεγμένου υπομνήματος σελίδας.

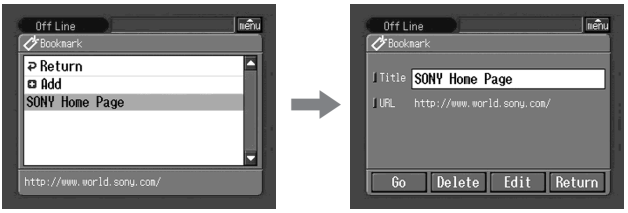

(4) Αγγίξτε το [Edit].
Εμφανίζεται η οθόνη εισαγωγής χαρακτήρων.

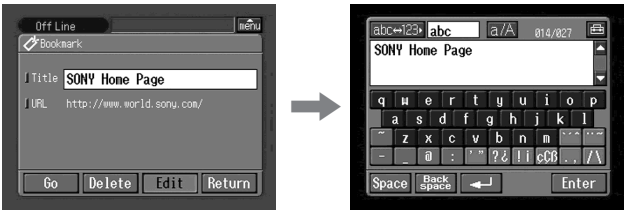

(5) Επεξεργαστείτε το όνομα.
Για λεπτομέρειες σχετικά με την εισαγωγή χαρακτήρων, ανατρέξτε στην ενότητα “Τρόπος εισαγωγής χαρακτήρων” (σελ. 8).

(6) Αγγίξτε το [Enter].
Ο τίτλος του υπομνήματος σελίδας έχει αλλάξει.

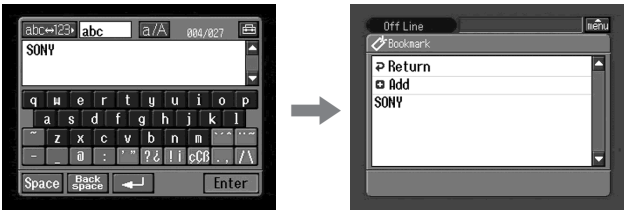

(7) Αγγίξτε το [↩ Return].
Εμφανίζεται και πάλι η οθόνη του Browser.

Για να διαγράψετε ένα υπόμνημα σελίδας

Είναι δυνατή η διαγραφή υπομνημάτων σελίδων. Συστήνουμε να διαγράφετε τα ανεπιθύμητα υπομνήματα σελίδων εφόσον μπορείτε να αποθηκεύσετε μόνο μέχρι 30 υπομνήματα σελίδων.

Πριν τη λειτουργία

- Αναιρέστε την ασφάλιση του "Memory Stick".
- Τοποθετήστε στην κάμερα ένα "Memory Stick" στο οποίο είναι αποθηκευμένο το υπόμνημα σελίδας που θέλετε να διαγράψετε.

(1) Εάν δεν εμφανίζεται η γραμμή μενού, αγγίξτε το menu στην επάνω δεξιά γωνία της οθόνης υγρών κρυστάλλων.
Εμφανίζεται η γραμμή μενού.

(2) Αγγίξτε το .
Εμφανίζεται ο κατάλογος υπομνημάτων σελίδων.

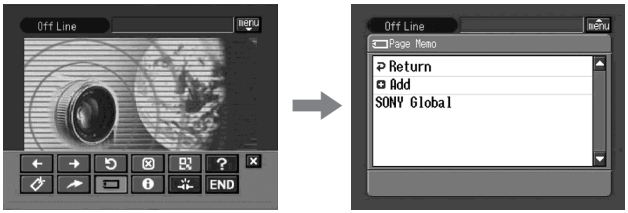

(3) Αγγίξτε το υπόμνημα σελίδας που θέλετε να διαγράψετε.
Εμφανίζεται η ακόλουθη οθόνη.

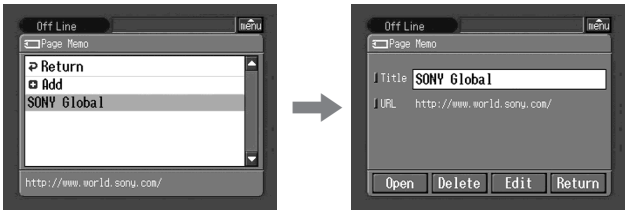

(4) Ρυθμίστε τη συσκευή Bluetooth σε αναμονή σύνδεσης με την κάμερά σας.
Για λεπτομέρειες, ανατρέξτε στις οδηγίες λειτουργίας που παρέχονται μαζί με τη συσκευή Bluetooth.

(5) Αγγίξτε το [Delete] (Διαγραφή).
Εμφανίζεται το μήνυμα επιβεβαίωσης “Delete This Page Memo Item?” (Διαγραφή του υπομνήματος σελίδας;).

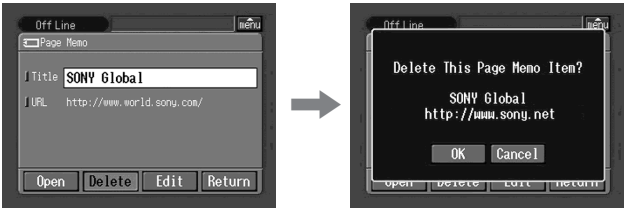

(6) Αγγίξτε το [OK].
Το επιλεγμένο υπόμνημα σελίδας διαγράφεται και εμφανίζεται πάλι ο κατάλογος υπομνημάτων σελίδας.

(7) Αγγίξτε το [↩ Return].
Εμφανίζεται και πάλι η οθόνη του Browser.

Για να ακυρώσετε τη διαγραφή ενός υπομνήματος σελίδας

Αγγίξτε το [Cancel] (Ακύρωση) στο βήμα 5.

Εμφάνιση μιας ιστοσελίδας που έχει αποθηκευτεί σε ένα υπόμνημα σελίδας

Μπορείτε να εμφανίσετε ένα υπόμνημα σελίδας που έχει αποθηκευτεί σε ένα “Memory Stick”.

Πριν τη λειτουργία

Τοποθετήστε στην κάμερα ένα “Memory Stick” στο οποίο είναι αποθηκευμένο το υπόμνημα σελίδας που θέλετε να εμφανίσετε.

(1) Εάν δεν εμφανίζεται η γραμμή μενού, αγγίξτε το menu στην επάνω δεξιά γωνία της οθόνης υγρών κρυστάλλων.
Εμφανίζεται η γραμμή μενού.

(2) Αγγίξτε το .
Εμφανίζεται ο κατάλογος υπομνημάτων σελίδων.

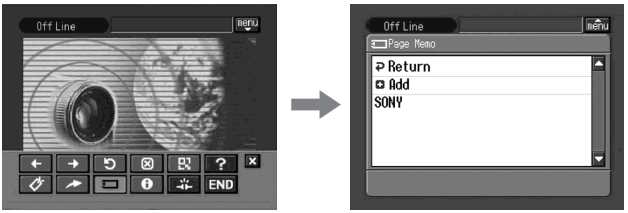

(3) Αγγίξτε το υπόμνημα σελίδας που θέλετε να εμφανίσετε.

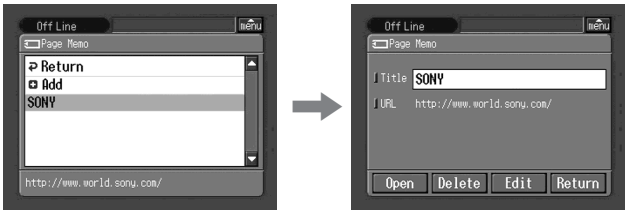

(4) Αγγίξτε το [Open] (Ανοιγμα).
Εμφανίζεται η ιστοσελίδα που είναι αποθηκευμένη στο υπόμνημα σελίδας.

Για να επιλέξετε ένα άλλο υπόμνημα σελίδας

Αγγίξτε το [Return] στο βήμα 3. Εμφανίζεται ο κατάλογος υπομνημάτων σελίδων. Αγγίξτε το άλλο υπόμνημα σελίδας.

Τερματισμός του browser

Για να τερματίσετε την προβολή μιας ιστοσελίδας και να αποσυνδέσετε τη γραμμή τηλεφώνου

(1) Αγγίξτε το menu στην επάνω δεξιά γωνία της οθόνης υγρών κρυστάλλων για να εμφανιστεί η γραμμή μενού.

(2) Αγγίξτε το END .
Το browser κλείνει και η γραμμή τηλεφώνου αποσυνδέεται.

Για να αποσυνδέσετε μόνο τη γραμμή

Αγγίξτε το . Η γραμμή τηλεφώνου αποσυνδέεται.

Σημείωση

Όταν κλείνετε το browser, ίσως εμφανιστεί ένα μήνυμα επιβεβαίωσης, ανάλογα την κάμερά σας.

Προορισμοί αποθήκευσης αρχείων και ονόματα αρχείων

Τα αρχεία ομαδοποιούνται στους ακόλουθους φακέλους. Μπορείτε να προβάλετε αυτούς τους φακέλους μόνο σε έναν υπολογιστή. Η σημασία των ονομάτων αρχείων έχει ως εξής.
Το sssss αντιπροσωπεύει οποιονδήποτε αριθμό μεταξύ 00001 και 99999.
Το ssss αντιπροσωπεύει οποιονδήποτε αριθμό εντός του εύρους από 0001 έως 9999.
Το ○○○ αντιπροσωπεύει ένα τμήμα ονόματος συνημμένου αρχείου.

Φάκελος	Όνομα αρχείου	Σημασία
100MSDCF	DSC□□□□□.JPG	Αρχείο ακίνητης εικόνας
	MOV□□□□□.MPG	Αρχείο κινούμενης εικόνας
700MSNET	○○○□□□□□.JPG	Αρχείο ακίνητης εικόνας από το δίκτυο
	○○○□□□□□.MPG	Αρχείο κινούμενης εικόνας από το δίκτυο
CAMNET01	RCV.MBX	Κατάλογος εισερχόμενων μηνυμάτων email*
	IMAGEMEM.CNF	Αρχείο διαχείρισης υπομνημάτων σελίδων*
MEMO□□□□	MEMO□□□□.HTM	Αρχείο HTML υπομνημάτων σελίδων
	IMG□□□□.JPG	Αρχείο ακίνητης εικόνας υπομνήματος σελίδας
	IMG□□□□.GIF	Αρχείο εικόνας υπομνήματος σελίδας
	IMG□□□□.PNG	Αρχείο εικόνας υπομνήματος σελίδας
	IMG□□□□.XBM	Αρχείο εικόνας υπομνήματος σελίδας

* Μη διαγράφετε αυτά τα αρχεία. Είναι απαραίτητα αρχεία μολονότι δεν είναι δυνατή η επαλήθευσή τους με έναν υπολογιστή.

Οδηγός βλαβών

Πρόβλημα κατά την πρόσβαση στο Internet

Εμφανίζεται το μήνυμα "...Incomplete" (Ανεπιτυχής) ή "Authentication Error..." (Σφάλμα ταυτοποίησης) και η κάμερα δεν μπορεί να συνδεθεί με το Internet.

→ Ελέγξτε τις ρυθμίσεις σας σύμφωνα με τη διαδικασία που περιγράφεται στην ενότητα "Ρυθμίσεις Δικτύου" (σελ. 30).

Η κάμερα δεν μπορεί να συνδεθεί με το Internet.

→ Προσπαθήστε να συνδεθείτε πάλι μετά από λίγο.

Εμφανίζεται το μήνυμα "Line is Busy or Phone number may be Wrong" (Απασχολημένη γραμμή ή πιθανόν λάθος αριθμός) και η κάμερα δεν μπορεί να συνδεθεί με το Internet.

→ Η γραμμή τηλεφώνου του παροχέα σας είναι κατειλημμένη. Καλέστε ξανά μετά από λίγο.

→ Οι ρυθμίσεις του αριθμού τηλεφώνου ίσως να είναι λάθος. Ελέγξτε αυτές τις ρυθμίσεις.

→ Οι ρυθμίσεις του τύπου τηλεφωνικής σηματοδότησης του προσαρμογέα Modem με λειτουργία Bluetooth ίσως είναι λάθος. Ελέγξτε τις ρυθμίσεις.

Εμφανίζεται το μήνυμα "Bluetooth Connection Error" (Σφάλμα σύνδεσης Bluetooth) και η κάμερα δεν μπορεί να συνδεθεί με το Internet.

→ Ελέγξτε εάν είναι ενεργοποιημένη η συσκευή Bluetooth.

→ Τοποθετήστε τη συσκευή Bluetooth πιο κοντά στην κάμερά σας.

Εμφανίζεται το μήνυμα "Phone Line Disconnected" (Η γραμμή τηλεφώνου αποσυνδέθηκε).

→ Η καταχώρηση δεδομένων μπορεί να γίνει χωρίς να υπάρχει σύνδεση. Όταν η κάμερα πρέπει να συνδεθεί με την τοποθεσία, εμφανίζεται η οθόνη επιβεβαίωσης της σύνδεσης. Αγγίξτε το [Connect] και η σύνδεση θα πραγματοποιηθεί και πάλι.

Εμφανίζεται το μήνυμα "Bluetooth Authentication Error Check the Certified Status" (Σφάλμα ταυτοποίησης Bluetooth. Ελέγξτε την πιστοποιημένη κατάσταση) και η κάμερα δεν μπορεί να συνδεθεί με το Internet.

→ Η συσκευή Bluetooth ίσως να έχει διαγραφεί από την καταχώρηση. Ρυθμίστε την και πάλι.

Εμφανίζεται το μήνυμα "Bluetooth Connection Error Select Bluetooth Device" (Σφάλμα σύνδεσης Bluetooth. Επιλέξτε συσκευή Bluetooth) και η κάμερα δεν μπορεί να συνδεθεί με το Internet.

→ Ελέγξτε τις ρυθμίσεις σας σύμφωνα με τη διαδικασία που περιγράφεται στην ενότητα "Καταχώρηση μιας συσκευής Bluetooth" (σελ. 19).

Εμφανίζεται το μήνυμα "Low Battery" (Χαμηλή μπαταρία) και η κάμερα δεν μπορεί να συνδεθεί με το Internet.

→ Φορτίστε τις μπαταρίες ή χρησιμοποιήστε το μετασχηματιστή και συνδεθείτε και πάλι.

Ξεχάσατε το Αναγνωριστικό (ID) και/ή τον κωδικό πρόσβασής σας.

→ Παρακαλούμε, επικοινωνήστε με το Sony Contact Center Europe. (Για λεπτομέρειες, δείτε το παρεχόμενο φυλλάδιο.)

Προβλήματα με μηνύματα email

Εμφανίζεται το μήνυμα "DNS Error The Requested URL Could Not Found" (Σφάλμα DNS. Η ζητούμενη διεύθυνση URL δε βρέθηκε) και η κάμερά σας δεν μπορεί να στείλει ή να λάβει μηνύματα email.

- → Η ρύθμιση του DNS ίσως να είναι λάθος. Ελέγξτε τις ρυθμίσεις PPP.

Η κάμερά σας δεν μπορεί να στείλει μηνύματα email.

- → Δεν έχει ρυθμιστεί το ρολόι της κάμεράς σας. Ρυθμίστε το ρολόι.
- → Ελέγξτε τις ρυθμίσεις σας σύμφωνα με τη διαδικασία που περιγράφεται στην ενότητα "Ρυθμίσεις Δικτύου" (σελ. 30).
- → Συνδεθείτε ξανά μετά από λίγο.

Η κάμερά σας δεν μπορεί να λάβει μηνύματα email.

- → Δεν έχει ρυθμιστεί το ρολόι της κάμεράς σας. Ρυθμίστε το.
- → Ελέγξτε τις ρυθμίσεις σας σύμφωνα με τη διαδικασία που περιγράφεται στην ενότητα "Ρυθμίσεις Δικτύου" (σελ. 30)
- → Όλα τα μηνύματα email που κατεβάσατε αποθηκεύονται στο "Memory Stick". Τοποθετήστε ένα νέο "Memory Stick" που έχει επαρκή μνήμη και κατεβάστε και πάλι τα μηνύματα email σας. Επίσης, ελέγξτε ότι η ασφάλιση δεν είναι ενεργή.
- → Μπορείτε να περιορίσετε το μέγεθος αρχείου των μηνυμάτων email που κατεβάζετε. Δείτε τη ρύθμιση της επιλογής "Restrict" (Περιορισμός) στην οθόνη Network Options (Επιλογές δικτύου).
- → Σε ένα "Memory Stick" μπορούν να αποθηκευτούν μέχρι 50 μηνύματα email που έχετε κατεβάσει. Εάν θέλετε να αποθηκεύσετε ένα 51ο μήνυμα email, διαγράψτε τα μηνύματα email που δε θέλετε ή τοποθετήστε ένα άλλο "Memory Stick" με επαρκή μνήμη και μετά κατεβάστε και πάλι τα μηνύματα email σας.

Δεν είναι δυνατή η λήψη ολόκληρου του μηνύματος email.

- → Το μέγιστο μέγεθος ενός μηνύματος email είναι 4 000 χαρακτήρες. Δεν είναι δυνατή η λήψη ολόκληρου του κειμένου ενός email το οποίο έχει περισσότερους από 4 000 χαρακτήρες.

Εμφανίζεται το μήνυμα "PPP Authentication Error" (Σφάλμα ταυτοποίησης PPP).

- → Ελέγξτε τις ρυθμίσεις σας σύμφωνα με τη διαδικασία που περιγράφεται στην ενότητα "Ρυθμίσεις Δικτύου" (σελ. 30)

Λάβατε ένα μήνυμα email από τον Mailer Daemon.

- → Το μήνυμα email σας δε στάλθηκε στον προορισμό του. Ελέγξτε τη διεύθυνση του μηνύματος email. Εάν λάβετε ένα μήνυμα email από τον Mailer Daemon και η διεύθυνση προορισμού είναι σωστή, ο διακομιστής ίσως δε λειτουργεί ή η διεύθυνση email ίσως να έχει αλλάξει.

Τα συνημμένα αρχεία δεν αποθηκεύονται στο "Memory Stick".

- → Οι συμβατοί τύποι αρχείων είναι μόνο **.jpg**, **.mpg**, **.jpeg** και **.mpeg**. Ελέγξτε τον τύπο αρχείου.
- → Ίσως εμφανιστεί το μήνυμα "Memory Stick Directory Error" (Σφάλμα καταλόγου Memory Stick) όταν τοποθετηθεί ένα "Memory Stick" του οποίου η δομή καταλόγων δεν ανταποκρίνεται στο πρότυπο DCF.
- → Όλα τα μηνύματα email που κατεβάσατε αποθηκεύονται στο "Memory Stick". Τοποθετήστε ένα νέο "Memory Stick" που έχει επαρκή μνήμη και κατεβάστε και πάλι τα μηνύματα email σας. Επίσης, ελέγξτε ότι η ασφάλιση δεν είναι ενεργή.
- → Μπορείτε να περιορίσετε το μέγεθος αρχείου των μηνυμάτων email που κατεβάζετε. Δείτε τη ρύθμιση της επιλογής "Restrict" (Περιορισμός) στην οθόνη Network Options (Επιλογές δικτύου).

Προβλήματα σχετικά με την προβολή ιστοσελίδων

Δεν εμφανίζονται οι εικόνες.

- → Δείτε τη ρύθμιση της επιλογής "Image Display" (Εμφάνιση εικόνας) στην οθόνη Network Options (Επιλογές δικτύου).

Ορισμένα τμήματα ή ολόκληρη η ιστοσελίδα δεν εμφανίζεται.

- → Όταν η σελίδα έχει κατασκευαστεί με λογισμικό, όπως το Macromedia Flash, δεν ανταποκρίνεται στο browser της κάμεράς σας.

Χρειάζεται αρκετός χρόνος για τη φόρτωση της ιστοσελίδας.

- → Όταν μια ιστοσελίδα δε φορτώνεται, προσπαθήστε να συνδεθείτε μέσω άλλων παροχέων ή άλλων σημείων πρόσβασης ή να συνδεθείτε σε ώρες μη αιχμής.

Η ιστοσελίδα δε φορτώνεται.

- → **Όταν εισάγετε τη διεύθυνση URL**
  Ελέγξτε την ορθότητα της διεύθυνσης. (Για παράδειγμα, μήπως εισάγατε "0" αντί "O" ή "-" αντί "_")
- → **Όταν την επιλέγετε μέσω ενός σελιδοδείκτη ή υπομνήματος σελίδας**
  Η διεύθυνση ίσως να έχει αλλάξει ή η δομή συνδέσεων της τοποθεσίας web να έχει τροποποιηθεί. Όταν τροποποιείται η δομή συνδέσεων, ακολουθήστε τη διεύθυνση στην αρχική της μορφή. (Για παράδειγμα, όταν δεν μπορείτε να φορτώσετε τη σελίδα "http://www.sony.co.jp/xxxx/", προσπαθήστε να φορτώσετε την "http://www.sony.co.jp/".)

Δεν είναι δυνατή η εμφάνιση της ιστοσελίδας.

- → Το στοιχείο "Cookie" ίσως να μην έχει επιλεγεί. Επιλέξτε το στοιχείο "Cookie" στην οθόνη Network Options.

Το cookie δεν έχει αποθηκευτεί.

- → Εάν βγείτε από τη λειτουργία NETWORK, το cookie διαγράφεται.

Εμφανίζεται το μήνυμα "DNS Error The Requested URL Could Not Found" (Σφάλμα DNS. Η ζητούμενη διεύθυνση URL δε βρέθηκε) και δεν εμφανίζεται η ιστοσελίδα.

- → Οι ρυθμίσεις του στοιχείου "DNS" ίσως να είναι λάθος. Ελέγξτε τις ρυθμίσεις της οθόνης PPP.
- → Οι ρυθμίσεις του στοιχείου "Proxy" ίσως να είναι λάθος. Ελέγξτε τις ρυθμίσεις της οθόνης Browser.

Προβλήματα σχετικά με το άλμπουμ στο Web

Εμφανίζεται το μήνυμα "DI customer ID Profile Incomplete" (Αναγνωριστικό σύνδεσης πελάτη DI. Ελλιπές προφίλ) και η κάμερα δεν μπορεί να συνδεθεί με το άλμπουμ στο Web.

→ Για να χρησιμοποιήσετε το άλμπουμ στο Web, χρειάζεται το Αναγνωριστικό (ID).

Δεν είναι δυνατή η προβολή ή επεξεργασία του άλμπουμ σας, η αποστολή μιας προσκλητήριας κάρτας ή το ανέβασμα εικόνων. (Εμφανίζεται ένας κωδικός σφάλματος.)

→ Ανατρέξτε στην ενότητα "Κωδικοί σφαλμάτων άλμπουμ" (σελ. 100).

Χρειάζεται αρκετός χρόνος για τη φόρτωση του άλμπουμ.

→ Όταν η τοποθεσία του web είναι απασχολημένη, προσπαθήστε να συνδεθείτε μέσω άλλων παροχέων ή άλλων σημείων πρόσβασης ή να συνδεθείτε σε ώρες μη αιχμής.

Η εικόνα δεν μπορεί να διαγραφεί.

→ Ίσως να μην υπάρχουν εικόνες. Αγγίξτε το ⟲ (Ανανέωση).

Δεν είναι δυνατό το κατέβασμα της εικόνας.

→ Ίσως να μην υπάρχουν εικόνες. Αγγίξτε το ⟲ (Ανανέωση).

Ρύθμιση της οθόνης υγρών κρυστάλλων (CALIBLATION ΒΑΘΜΟΝΟΜΗΣΗ)

Τα πλήκτρα στον πίνακα αφής μπορεί να μη λειτουργούν σωστά. Εάν συμβεί κάτι τέτοιο, εφαρμόστε την παρακάτω διαδικασία.

(1) Ρυθμίστε το διακόπτη POWER στη θέση (CHG) OFF.
(2) Αφαιρέστε την κασέτα από την κάμερα και μετά αποσυνδέστε όλα τα καλώδια σύνδεσης από την κάμερα.
(3) Κλείστε τον πίνακα της οθόνης υγρών κρυστάλλων, με την οθόνη υγρών κρυστάλλων στραμμένη προς τα έξω.

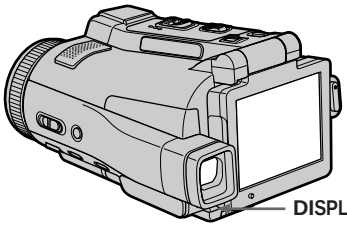

(4) Ρυθμίστε το διακόπτη POWER στη θέση VCR πιέζοντας το πλήκτρο DISPLAY/TOUCH PANEL, στη συνέχεια, εξακολουθήστε να πιέζετε το DISPLAY/TOUCH PANEL για πέντε δευτερόλεπτα περίπου.
(5) Ακολουθήστε την παρακάτω διαδικασία χρησιμοποιώντας το stylus που συνοδεύει την κάμερά σας.
① Αγγίξτε το × στην πάνω αριστερή γωνία.
② Αγγίξτε το × στην κάτω δεξιά γωνία.
③ Αγγίξτε το × στο μέσο της οθόνης.

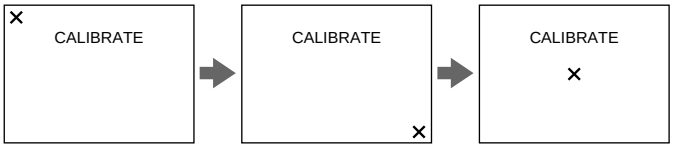

Εάν δεν αγγίξετε στο σωστό σημείο, το × επιστρέφει πάντοτε στη θέση του, στην πάνω αριστερή γωνία.

Σημείωση
Μπορείτε να εκτελέσετε αυτή τη λειτουργία, μόνο στην περίπτωση που έχετε τοποθετήσει την οθόνη υγρών κρυστάλλων στη θέση που ορίζεται στο στάδιο 3.

Για λεπτομέρειες για τη ρύθμιση της οθόνης υγρών κρυστάλλων (CALIBRATION), ανατρέξτε στις οδηγίες χρήσης της κάμεράς σας.

Προδιαγραφές

Bluetooth

Αριθμός διαθέσιμων καταχωρημένων συσκευών
3

Αλμπουμ στο Web

Αριθμός άλμπουμ
10
Μέγιστος αριθμός εικόνων που μπορούν να ανέβουν σε μια φορά
99
Μέγιστο μέγεθος αρχείων που μπορούν να ανέβουν σε μια φορά
3 MB

Μηνύματα Email

Αποστολή
- **Μέγιστος αριθμός διευθύνσεων προορισμού email στις οποίες μπορεί να σταλεί ένα μήνυμα σε μια φορά**
  50
- **Αριθμός θεμάτων που μπορούν να καταχωρηθούν**
  6
- **Μέγιστος αριθμός χαρακτήρων ενός θέματος**
  24
- **Αριθμός μηνυμάτων που μπορούν να καταχωρηθούν**
  6
- **Μέγιστος αριθμός χαρακτήρων ενός μηνύματος**
  512
- **Μέγιστος αριθμός εικόνων συνημμένων σε μηνύματα email**
  99
- **Μέγιστο μέγεθος αρχείων εικόνων συνημμένων σε μηνύματα email**
  3 MB

Υπογραφή
- **Αριθμός χαρακτήρων**
  256

Βιβλίο διευθύνσεων
- **Αριθμός διευθύνσεων προορισμού που μπορούν να καταχωρηθούν**
  50
- **Μέγιστος αριθμός χαρακτήρων ενός ονόματος**
  24
- **Μέγιστος αριθμός χαρακτήρων μιας διεύθυνσης email**
  64

Λήψη
- **Συμβατά πρότυπα συνημμένων αρχείων**
  Επέκταση: .jpg, .mpg, .jpeg, .mpeg
- **Μέγιστος αριθμός χαρακτήρων ενός μηνύματος email**
  Περίπου 4 000
- **Μέγιστος αριθμός μηνυμάτων email που μπορούν να εγγραφούν σε ένα "Memory Stick"**
  50

Browser

Αριθμός διαθέσιμων σελιδοδεικτών
30
Μέγιστος αριθμός χαρακτήρων ενός τίτλου σελιδοδείκτη
27
Μέγιστος αριθμός υπομνημάτων σελίδων που μπορούν να εγγραφούν σε ένα "Memory Stick"
30
Μέγιστος αριθμός χαρακτήρων ενός τίτλου υπομνήματος σελίδας
27
Μέγιστος αριθμός χαρακτήρων μιας διεύθυνσης URL
255

Μηνύματα

Στην οθόνη είναι δυνατό να εμφανιστούν διάφορα μηνύματα. Διαβάστε τις αντίστοιχες περιγραφές από τον ακόλουθο κατάλογο.

Γενικά

Μήνυμα	Αιτία και/ή διορθωτικές ενέργειες
Bluetooth Connection Error	• Η Bluetooth συσκευή βρίσκεται μακριά από την κάμερά σας. • Η συσκευή Bluetooth είναι απασχολημένη.
Bluetooth Authentication Error Check the Certified Status	Καταχωρήστε και πάλι τη συσκευή Bluetooth.
Bluetooth Registration Error Check the Passkey	• Το κλειδί πρόσβασης ήταν λάθος. • Απέτυχε η μετάδοση του κλειδιού πρόσβασης.
Bluetooth Communication Disconnected	• Η συσκευή Bluetooth απενεργοποιήθηκε. • Η συσκευή Bluetooth βρίσκεται μακριά από την κάμερα. • Είναι αδύνατη η σύνδεση της συσκευής Bluetooth.
Bluetooth Connection Error Select Bluetooth Device	Δεν έχουν καταχωρηθεί συσκευές Bluetooth. Καταχωρήστε τη συσκευή (σελ. 19).
PPP Authentication Error Check ID or Password	Το αναγνωριστικό ή ο κωδικός πρόσβασης που εισαγάγατε στην οθόνη PPP κατά τις χειροκίνητες ρυθμίσεις ίσως να είναι λάθος (σελ. 33).
Phone Line Disconnected	Ελέγξτε την κατάσταση σύνδεσης.
Connection Error No Response From PPP Server	• Ο αριθμός τηλεφώνου που εισάγατε στην οθόνη PPP στις χειροκίνητες ρυθμίσεις ίσως είναι λάθος. • Οι ρυθμίσεις του Modem unit (Μονάδα modem) στην οθόνη Network Options είναι λάθος.
Connection Error Check Phone Line	Ελέγξτε κατά πόσο η συσκευή Bluetooth συνδέεται με μια πρίζα τηλεφώνου.
Low Battery	Η φόρτιση της μπαταρίας είναι ανεπαρκής. Αλλάξτε μπαταρία ή χρησιμοποιήστε το μετασχηματιστή εναλλασσόμενου ρεύματος.
Profile Error Reset Profile	Ελέγξτε τις ρυθμίσεις. Εάν λείπει μια καταχώρηση, κάντε και πάλι τις ρυθμίσεις κάνοντας αναφορά στις σημειώσεις σας.
DI customer ID Profile Incompleted	Ελέγξτε το Αναγνωριστικό (ID) ή τον κωδικό πρόσβασης που εισαγάγατε στην οθόνη Network Setup.
Memory Error	Βγείτε από τη λειτουργία NETWORK και μετά επιλέξτε την και πάλι.
Password Already Set Check the password Profile	Για λεπτομέρειες σχετικά με την “Επιβεβαίωση κωδικού πρόσβασης” ανατρέξτε στην ενότητα “Ρύθμιση επιλογών δικτύου” (σελ. 36).
Memory Stick Error	Το “Memory Stick” ίσως να έχει καταστραφεί. Κάντε τα εξής: βγείτε από τη λειτουργία NETWORK, απενεργοποιήστε την κάμερα, αφαιρέστε και τοποθετήστε και πάλι το “Memory Stick” και μετά ενεργοποιήστε και πάλι την κάμερα. Εάν το μήνυμα συνεχίζει να εμφανίζεται, χρησιμοποιήστε ένα άλλο “Memory Stick”.
Memory Stick Error Outgoing Mail Canceled	
Memory Stick Error Unable to Open the File	
Memory Stick Error Action Canceled	
Memory Stick Error Incoming Mail Canceled	
Memory Stick Format Error	Φορμάρετε το “Memory Stick” με την κάμερά σας.

Μήνυμα	Αιτία και/ή διορθωτικές ενέργειες
Incompatible Memory Stick	Το “Memory Stick” που τοποθετήσατε δεν είναι συμβατό με την κάμερά σας.
Read-Only Memory Stick	Το “Memory Stick” που τοποθετήσατε είναι μόνο για ανάγνωση (read-only).
Enter Password for DI Customer ID	Για λεπτομέρειες σχετικά με την “Επιβεβαίωση κωδικού πρόσβασης” ανατρέξτε στην ενότητα “Ρύθμιση επιλογών δικτύου” (σελ. 36).
Enter PPP Password	
Saving the Profile	Μην απενεργοποιείτε την κάμερά σας ενώ εμφανίζεται το μήνυμα.

Αλμπουμ στο Web

Μήνυμα	Αιτία και/ή διορθωτικές ενέργειες
Album Server Disconnected	Δοκιμάστε πάλι μετά από λίγο.
Upload Error	
Outgoing Mail Error Select Pictures	Επιλέξτε την εικόνα ή ρυθμίστε την προσκλητήρια κάρτα πριν το ανέβασμα (σελ. 41).
Wrong File Unable to Save This File Check the File Type	Προσπαθήσατε να κατεβάσετε ένα αρχείο το οποίο δεν έχει φορμά JPEG ή MPEG. Μπορείτε να κατεβάζετε μόνο αρχεία JPEG ή MPEG.
Memory Stick Directory Error	Προσπαθήσατε να κατεβάσετε ένα αρχείο σε “Memory Stick” του οποίου η δομή καταλόγων δεν είναι σύμφωνη με το πρότυπο DCF. Δεν μπορείτε να κατεβάζετε σε “Memory Stick” αρχεία που δεν είναι σύμφωνα με το πρότυπο DCF.
No Picture Files	Δεν υπάρχουν εικόνες στο “Memory Stick”.

Όταν εμφανίζεται και ένας τετραψήφιος κωδικός σφάλματος ανατρέξτε στην ενότητα “Κωδικοί σφαλμάτων άλμπουμ” (σελ. 100).

Μηνύματα Email

Μήνυμα	Αιτία και/ή διορθωτικές ενέργειες
POP Server Disconnected	Ίσως να μη λειτουργεί ο διακομιστής POP. Συνδεθείτε και πάλι με τη σελίδα μετά από λίγο.
POP Server Connection Error	• Ίσως να είναι λάθος ο κωδικός που εισάγατε στην οθόνη Mail κατά τις χειροκίνητες ρυθμίσεις. Ελέγξτε τον κωδικό πρόσβασης σας. • Συνδέστε τη σελίδα μετά από λίγο.
SMTP Server Disconnected	Συνδεθείτε και πάλι με τη σελίδα μετά από λίγο.
SMTP Server Connection Error	• Ίσως να είναι λάθος ο κωδικός που εισάγατε στην οθόνη Mail κατά τις χειροκίνητες ρυθμίσεις. Ελέγξτε τον κωδικό πρόσβασης σας. • Μια διεύθυνση email που καταχωρήσατε ίσως να είναι λάθος. Ελέγξτε τη διεύθυνση του μηνύματος email.
PPP Profile Incomplete	Ελέγξτε τις ρυθμίσεις στις επιλογές παροχέα.
Mail Profile Incomplete	Ελέγξτε τις ρυθμίσεις στις επιλογές παροχέα.
No Picture Files	Δεν υπάρχουν εικόνες στο “Memory Stick”.

Browser

Μήνυμα	Αιτία και/ή διορθωτικές ενέργειες
You are About to View Pages Over a Secure Connection Do You Want to Continue?	Προσπαθήσατε να ανοίξετε μια σελίδα SSL (σελ. 103). Εάν γνωρίζετε ότι η σελίδα είναι ασφαλής αγγίξτε το [OK].
You are About to Leave a Secure Internet Connection Do You Want to Continue?	Επιχειρήσατε να ανοίξετε σελίδα, η οποία δε διαθέτει προστασία SSL. Εάν γνωρίζετε ότι η σελίδα είναι ασφαλής αγγίξτε το [OK].
Warrant Date Expired Invalid Data Open Anyway?	Η αυθεντικότητα της σελίδας δεν ισχύει πλέον. Εάν γνωρίζετε ότι η σελίδα είναι ασφαλής αγγίξτε το [OK].
Set the Date and Time Invalid Data Open Anyway?	Δεν έχει ρυθμιστεί το ρολόι της κάμεράς σας. Ρυθμίστε το ρολόι.
Page Certification Error Invalid Data Open Anyway?	Η πιστοποίηση της σελίδας ίσως να έχει καταστραφεί, να είναι λάθος ή να ανήκει σε άλλες σελίδες. Εάν γνωρίζετε ότι η σελίδα είναι ασφαλής αγγίξτε το [OK].
Opening Error Invalid File Type	Δεν είναι δυνατή η εμφάνιση αυτής της σελίδας στην κάμερά σας.
DNS Error The Requested URL Could Not Found	• Η διεύθυνση URL ίσως να είναι λάθος. • Ίσως να είναι λάθος η εγγραφή DNS στην οθόνη PPP κατά τις χειροκίνητες ρυθμίσεις. Ελέγξτε αυτό το στοιχείο. • Συνδεθείτε και πάλι με τη σελίδα μετά από λίγο.
Loading Error	Αγγίξτε το [menu] στην επάνω δεξιά γωνία της οθόνης LCD και μετά αγγίξτε [END].
Read-Only File in Directory Unable to Delete the File Check the File Status	Τα αρχεία που τροποποιούνται με υπολογιστή ίσως να μη διαγράφονται από την κάμερά σας.
Opening File Error	
Read-Only File This File is Locked	
Enter User Name and Password	Απαιτείται ταυτοποίηση χρήστη για πρόσβαση στη σελίδα. Εισάγετε το όνομα χρήστη και τον κωδικό πρόσβασης σας.
Timeout Disconnected Automatically	Ελέγξτε τις ρυθμίσεις της οθόνης Network Options (σελ. 36).
Loading... Retry Later	Δεν είναι δυνατή η αποθήκευση του υπομνήματος σελίδας κατά τη φόρτωση μιας ιστοσελίδας από τη μονάδα. Αποθηκεύστε την πάλι μετά τη φόρτωση της ιστοσελίδας (σελ. 84).

Κωδικοί σφαλμάτων άλμπουμ

Αριθμός σφάλματος	Sony Style Imaging	Αιτία	Διορθωτικές ενέργειες
1000	Συνέβη σφάλμα ταυτοποίησης. Ελέγξτε το αναγνωριστικό και τον κωδικό πρόσβασης.	Σφάλμα σύνδεσης. Το αναγνωριστικό ή ο κωδικός πρόσβασης ίσως να είναι λάθος στη βιντεοκάμερά σας.	Ελέγξτε το αναγνωριστικό και τον κωδικό πρόσβασης σας και προσπαθήστε να συνδεθείτε και πάλι.
1001	Συνέβη σφάλμα ανεβάσματος. Προσπαθήστε να ανεβάσετε και πάλι αργότερα.	Σφάλμα στην εύρεση του άλμπουμ.	Ελέγξτε την επιλογή σας και προσπαθήστε πάλι.
1002	Το αναγνωριστικό σας δεν είναι καταχωρημένο. Παρακαλούμε καταχωρηθείτε.	Το αναγνωριστικό σας δεν είναι καταχωρημένο.	Προσπαθήστε να καταχωρήσετε το Αλμπουμ σας στο Web.
1003	Συνέβη σφάλμα ανεβάσματος. Προσπαθήστε να ανεβάσετε και πάλι αργότερα.	Συνέβη ένα σφάλμα κατά την αποθήκευση του αρχείου στο άλμπουμ.	Προσπαθήστε να ανεβάσετε και πάλι το αρχείο.
1004	Συνέβη σφάλμα πρόσκλησης. Προσπαθήστε να στείλετε και πάλι αργότερα.	Η διεύθυνση email στην οποία προσπαθείτε να στείλετε είναι άκυρη.	Ελέγξτε τη διεύθυνση email και προσπαθήστε πάλι.
1006	Συνέβη σφάλμα πρόσκλησης. Προσπαθήστε να στείλετε και πάλι αργότερα.	Δεν υπάρχει μήνυμα στην πρόσκληση.	Το σφάλμα αυτό δεν είναι φυσιολογικό. Εάν εμφανιστεί αυτό το μήνυμα, καλέστε το τμήμα εξυπηρέτησης πελατών.
1007	Συνέβη σφάλμα ανεβάσματος. Προσπαθήστε να ανεβάσετε και πάλι αργότερα.	Υπάρχει ένα σφάλμα στο αρχείο εικόνας του άλμπουμ σας.	Ελέγξτε τις επιλεγμένες εικόνες και προσπαθήστε πάλι.
1008	Συνέβη σφάλμα. Κάντε και πάλι εισαγωγή στο άλμπουμ.	Σφάλμα σύνδεσης. Δεν έγινε σύνδεση με το Αλμπουμ.	Ελέγξτε το αναγνωριστικό και τον κωδικό πρόσβασης σας και προσπαθήστε να συνδεθείτε και πάλι.
1009	Συνέβη σφάλμα ανεβάσματος. Η εικόνα που ανεβάσατε είναι πολύ μεγάλη.	Η εικόνα είναι πολύ μεγάλη για ανέβασμα.	Δεν είναι δυνατό το ανέβασμα της εικόνας. Καταργήστε την επιλογή της.
1010	Συνέβη σφάλμα ανεβάσματος. Ελέγξτε το αρχείο εικόνας.	Δεν ήταν δυνατή η ανάγνωση του φορμά εικόνας.	Δεν είναι δυνατό το ανέβασμα της εικόνας. Καταργήστε την επιλογή της.
1112	Συνέβη σφάλμα ταυτοποίησης. Ελέγξτε το αναγνωριστικό και τον κωδικό πρόσβασης.	Σφάλμα σύνδεσης	Ελέγξτε το αναγνωριστικό και τον κωδικό πρόσβασης σας και προσπαθήστε να συνδεθείτε και πάλι.
2100	Δεν ήταν δυνατή η αποστολή του μηνύματος. Στείλτε το και πάλι.	Ο διακομιστής δεν έχει δυνατότητα αποστολής αυτή τη στιγμή.	Προσπαθήστε να στείλετε και πάλι το μήνυμα e-mail μετά από λίγο.

Κωδικοί σφαλμάτων άλμπουμ

Αριθμός σφάλματος	Sony Style Imaging	Αιτία	Διορθωτικές ενέργειες
2200	Ο διακομιστής είναι προσωρινά απασχολημένος. Προσπαθήστε και πάλι αργότερα.	Ο διακομιστής ταυτοποίησης είναι προσωρινά απασχολημένος.	Προσπαθήστε να στείλετε και πάλι το μήνυμα e-mail μετά από λίγο.
3094	Συνέβη σφάλμα ανεβάσματος. Ελέγξτε το αρχείο εικόνας.	Είναι αδύνατη η ανάγνωση του φορμά βίντεο.	Δεν είναι δυνατό το ανέβασμα του αρχείου. Καταργήστε την επιλογή του.
3099	Συνέβη σφάλμα ανεβάσματος. Το βίντεο που ανεβάσατε είναι πολύ μεγάλο.	Το βίντεο είναι πολύ μεγάλο για ανέβασμα.	Δεν είναι δυνατό το ανέβασμα του βίντεο. Καταργήστε την επιλογή του.
3131	Συνέβη σφάλμα ανεβάσματος. Υπέρβαση του συνολικού ορίου μεγέθους βίντεο.	Υπερβήκατε το όριο αποθήκευσης βίντεο.	Διαγράψτε ορισμένα από τα άλλα βίντεο από τα άλμπουμ σας και προσπαθήστε και πάλι να κάνετε ανέβασμα.
6000	Έληξε ο χρόνος εγκυρότητας του αναγνωριστικού σας. Συνδεθείτε και πάλι.	Έληξε ο χρόνος εγκυρότητας του διακομιστή.	Προσπαθήστε να συνδεθείτε και πάλι.
8025	Συνέβη σφάλμα ταυτοποίησης. Κάντε και πάλι εισαγωγή στο άλμπουμ.	Σφάλμα σύνδεσης	Ελέγξτε το αναγνωριστικό και τον κωδικό πρόσβασης σας και προσπαθήστε να συνδεθείτε και πάλι.

Γλωσσάρι

@ (Σύμβολο At)
Χρησιμοποιείται για διαχωρισμό του ονόματος τομέα και του ονόματος χρήστη.

APOP (σελ. 34)
Το APOP είναι ένα πρωτόκολλο ταυτοποίησης για ασφάλεια. Όταν ο παροχέας σας υποστηρίζει το πρωτόκολλο APOP, συνιστούμε να επιλέξετε αυτό το στοιχείο. Για περισσότερες πληροφορίες σχετικά με την υποστήριξη ή μη του πρωτοκόλλου APOP από τον παροχέα, συμβουλευθείτε τον παροχέα σας.

Cookie (σελ. 37)
Σύντμηση του Authenticated Post Office Protocol (Πρωτόκολλο Εξουσιοδοτημένου Ταχυδρομείου). Χρησιμοποιείται από το διαχειριστή μιας τοποθεσίας Internet για την αναγνώριση του χρήστη. Συχνά χρησιμοποιείται για online αγορές.

DNS (σελ. 33)
Σύντμηση του Domain Name System (Συστήματος ονομάτων τομέα). Το "DNS" καλείται επίσης και "name server" (διακομιστής ονομάτων), "primary DNS server" (πρωτεύων διακομιστής DNS), "primary name server" (πρωτεύων διακομιστής ονομάτων), κλπ. Είναι ένας διακομιστής που αντικαθιστά ένα όνομα τομέα με μια διεύθυνση IP. Καθορίζεται από μια διεύθυνση IP.

Email (σελ. 52)
Καλείται και "Email", "Mail", κλπ. Μέσω ενός δικτύου, όπως το Internet, μπορείτε να στέλνετε και λαμβάνετε μηνύματα πολύ γρήγορα. Η αλλαγή και αποθήκευση των μηνυμάτων Email είναι πολύ εύκολη.

Internet (σελ. 28)
Ένα παγκόσμιο δίκτυο υπολογιστών. Μέσω αυτού του δικτύου μπορείτε να χρησιμοποιείτε τις υπηρεσίες email, ανάκτησης πληροφοριών, κλπ.

Login (σελ.39)
Συνδεθείτε με μια συγκεκριμένη υπηρεσία εισάγοντας ένα Αναγνωριστικό (ID) και τον κωδικό πρόσβασης.

POP3 (σελ. 34)
Μια σύντμηση του πρωτοκόλλου Post Office Protocol (Πρωτόκολλο ταχυδρομείου), Έκδοση 3. Είναι ένας διακομιστής που χρησιμοποιείται για τη λήψη μηνυμάτων email.

PPP (σελ. 33)
Μια σύντμηση του πρωτοκόλλου Point to Point (Από σημείο σε σημείο), Έκδοση 3. Είναι ένα πρωτόκολλο πρόσβασης στον παροχέα μέσω μιας τηλεφωνικής σύνδεσης.

Proxy (σελ. 35)
Ένας διακομιστής ή ένα πρόγραμμα που κάνει έναν υπολογιστή που βρίσκεται μέσα από ένα firewall, να περνά μέσα από το firewall.

SMTP (σελ. 34)
Μια σύντμηση για το πρωτόκολλο Simple Mail Transfer Protocol (Πρωτόκολλο απλής μεταφοράς μηνυμάτων). Είναι ένας διακομιστής αποστολής μηνυμάτων email.

SSL (σελ. 99)
Μια σύντμηση για το πρωτόκολλο Secure Sockets Layer (Επίπεδο ασφαλών υποδοχών). Ένα πρωτόκολλο ασφαλούς ανταλλαγής πληροφοριών μεταξύ προγραμμάτων web browser και διακομιστών web. Το πρωτόκολλο SSL χρησιμοποιείται συχνά για συναλλαγές με πιστωτική κάρτα μέσω Internet. Το πρωτόκολλο SSL έχει επίσης σκοπό να επαληθεύει την κυριότητα και να κρυπτογραφεί δεδομένα.

Upload (σελ.39)
Φορτώστε δεδομένα όπως ακίνητες και κινούμενες εικόνες από την κάμερά σας στο διακομιστή μέσω της τηλεφωνικής γραμμής.

Web page address (σελ. 76)
Η διεύθυνση μίας ιστοσελίδας στο Internet. Βλέπε επίσης "URL".

Αναγνωριστικό (σελ. 33)
Χρησιμοποιείται για αναγνώριση του χρήστη σε συνδυασμό με έναν κωδικό πρόσβασης όταν συνδέεστε με το Internet μέσω ενός παροχέα υπηρεσιών Internet.

Απάντηση (σελ. 72)
Η απάντηση σε ένα μήνυμα email που λάβατε προηγουμένως. Όταν απαντάτε, το πρόθεμα "Re:" (Reply) προστίθεται στην αρχή του τίτλου ώστε να φαίνεται ότι το μήνυμα email είναι μια απάντηση.

Βιβλίο διευθύνσεων (σελ. 63)
Χρησιμοποιείται για την καταχώρηση διευθύνσεων email.

Διεύθυνση Email (σελ. 34)
Καλείται και "Διεύθυνση Mail", κλπ. Είναι η διεύθυνση προορισμού του μηνύματος email. Δε χρειάζεται να καθορίζετε τη χώρα και τον αριθμό σπιτιού. Δεν υπάρχει άλλη ίδια διεύθυνση στον κόσμο. Μπορείτε να λαμβάνετε τα μηνύματα email σας ακόμη και αν βρίσκεστε σε άλλη χώρα.

Διεύθυνση URL (σελ. 76)
Μια σύντμηση για το Uniform Resource Locator (Ομοιογενής εντοπισμός πόρων). Μια διεύθυνση στο Internet. Καθορίζοντας αυτή τη διεύθυνση, μπορείτε να συνδεθείτε με μια ιστοσελίδα.

Θέμα (σελ. 55)
Ο τίτλος ενός μηνύματος email. Όταν απαντάτε, το πρόθεμα "Re:" (Reply) προστίθεται στην αρχή του τίτλου ώστε να φαίνεται ότι το μήνυμα email είναι μια απάντηση. Όταν κάνετε προώθηση ενός μηνύματος email, το πρόθεμα "Fw:" (Forward) προστίθεται στην αρχή του τίτλου ώστε να φαίνεται ότι το μήνυμα email είναι από προώθηση.

Ιστοσελίδα (σελ. 76)
Μια τοποθεσία web που διαθέτει πληροφορίες στο Internet. Όταν η σελίδα περιλαμβάνει συνδέσμους Web, μπορείτε να συνδεθείτε και με άλλες σελίδες επιλέγοντας το σύνδεσμο.

Κατέβασμα (σελ. 46)
Φόρτωση πληροφοριών από το διακομιστή μέσω της τηλεφωνικής γραμμής.

Κλειδί πρόσβασης (σελ. 18)
Το κλειδί πρόσβασης είναι ένας αριθμός αναγνώρισης που χρειάζεται για να επιτρέψει σε δύο συσκευές Bluetooth να επικοινωνήσουν μεταξύ τους. Το "Κλειδί Πρόσβασης" αυτό αναφέρεται επίσης σαν "Κλειδί πρόσβασης Bluetooth", "PIN", "Bluetooth PIN", κλπ.

Κωδικός Πρόσβασης
Χρησιμοποιείται για πρόσβαση στον παροχέα σε συνδυασμό με ένα αναγνωριστικό χρήστη.

Παροχέας υπηρεσιών Internet (σελ. 28)
Καλείται και "Παροχέας", "ISP", κλπ. Μια εταιρία που παρέχει πρόσβαση στο Internet.

Προώθηση (σελ. 73)
Για να προωθήσετε ένα μήνυμα email που λάβατε σε κάποιο άλλο άτομο. Το πρόθεμα "Fw:" (Forward) προστίθεται στην αρχή του τίτλου ώστε να φαίνεται ότι το μήνυμα email είναι από προώθηση.

Σελιδοδείκτες (σελ.80)
Καταχωρήστε τις αγαπημένες σας σελίδες στο Internet ή αυτές που επισκέπτεστε πιο συχνά. Αφού αποθηκεύσετε μια ιστοσελίδα, μπορείτε να την επισκέπτεστε χωρίς να εισάγετε το URL της.

Σημείο πρόσβασης (σελ. 34)
Ένας αριθμός τηλεφώνου που χρησιμοποιείται για πρόσβαση στο Internet, ο οποίος σας δίδεται από έναν παροχέα υπηρεσιών Internet.
Οι περισσότεροι παροχείς εγκαθιστούν σημεία πρόσβασης σε διάφορες περιοχές. Συστήνουμε να επιλέγετε το πιο βολικό σημείο πρόσβασης, το οποίο θα σας επιτρέπει να έχετε τις μικρότερες τηλεφωνικές χρεώσεις.

Σύνδεση μέσω τηλεφώνου
Η σύνδεση μέσω τηλεφώνου χρησιμοποιείται για πρόσβαση στο Inernet χρησιμοποιώντας μια τηλεφωνική γραμμή.

Σύνδεσμος
Μια σχετιζόμενη διεύθυνση σελίδας που εμφανίζεται σε μια ιστοσελίδα ως σύνδεσμος Web.

Συνημμένο (σελ. 60)
Επισύναψη ενός αρχείου σε ένα μήνυμα email.

Υπογραφή (σελ. 61)
Χρησιμοποιείται για προσθήκη του ονόματος, της διεύθυνσής σας, κλπ. στο τέλος ενός μηνύματος.

Χρόνος σύνδεσης (σελ. 79)
Ο χρόνος σύνδεσης με έναν παροχέα υπηρεσιών Internet μέσω μιας τηλεφωνικής σύνδεσης. Οι περισσότεροι παροχείς υπηρεσιών Internet χρεώνουν σύμφωνα με το χρόνο σύνδεσης.

Υπόμνημα ρυθμίσεων

Προσέξτε να μην αποκαλύψετε αυτές τις καταχωρήσεις.

Network Menu

	Παράδειγμα
Network Setup	
DI Customer Setup	
ID (Αναγνωριστικό)	
Password	
Provider Setup	
PPP	
ID	abc123@xxx.so-net.com
Password	hcHZ7yd
DNS1	192.168.0.1
DNS2	192.168.0.2
TEL No. ①	XXXXXXX
TEL No. ②	
TEL No. ③	
Mail	
User ID	abc123
Password	hcHZ7yd
Address	abc123@xxx.so-net.com
POP Server	pop.xxx.so-net.com
SMTP Server	smtp.xxx.so-net.com
Browser	
Proxy	proxy.xxx.so-net.com
Port	8080

http://www.sony.net/

Stampato su carta riciclata al 100% con inchiostro a base di olio vegetale senza COV (composto organico volatile).

Εκτυπωμένο σε 100% ανακυκλωμένο χαρτί με χρήση μελανιού βασισμένου σε φυτικά έλαια, που δεν εμπεριέχει ΠΟΕ (Πτητικές Οργανικές Ενώσεις).

Printed in Japan

3 0 7 8 1 5 4 4 1